



EPSON STYLUS™ **PRO 7450**  
EPSON STYLUS™ **PRO 7880**  
EPSON STYLUS™ **PRO 7880C**  
EPSON STYLUS™ **PRO 9450**  
EPSON STYLUS™ **PRO 9880**  
EPSON STYLUS™ **PRO 9880C**

---

## *Guide d'utilisation*

---

# Copyrights et marques déposées

Aucune partie de ce manuel ne peut être reproduite, stockée dans un système documentaire ou transmise sous quelque forme ou de quelque manière que ce soit, électronique, mécanique, par photocopie, enregistrement ou autre, sans l'accord préalable écrit de Seiko Epson Corporation. Les informations contenues dans ce guide sont destinées à être utilisées avec cette imprimante Epson. Epson décline toute responsabilité en cas d'utilisation de ces informations avec d'autres imprimantes.

Ni Seiko Epson Corporation ni ses filiales ne pourront être tenues responsables envers l'acquéreur de ce produit ou envers des tiers, des dommages, pertes, frais ou dépenses encourus par l'acquéreur ou les tiers à la suite des événements suivants : accident, mauvaise utilisation ou utilisation abusive de ce produit, modifications, réparations ou altérations illicites de ce produit ou (sauf aux États-Unis) non-respect au sens strict des consignes d'utilisation et de maintenance de Seiko Epson Corporation.

Seiko Epson Corporation ne pourra être tenue responsable des dommages ou problèmes survenus par suite de l'utilisation de produits optionnels ou consommables autres que ceux désignés par Seiko Epson Corporation comme étant des Produits d'origine Epson ou des Produits approuvés par Epson.

Seiko Epson Corporation ne pourra être tenue responsable des dommages ou problèmes survenus par suite des interférences électromagnétiques résultant de l'utilisation de câbles différents de ceux désignés par Seiko Epson Corporation comme étant des Produits approuvés par Epson.

EPSON<sup>®</sup> est une marque déposée et EPSON STYLUS<sup>™</sup> et Exceed Your Vision est un nom de marque de Seiko Epson Corporation.

Microsoft<sup>®</sup> et Windows<sup>®</sup> sont des marques déposées de Microsoft Corporation.

Apple<sup>®</sup> et Macintosh<sup>®</sup> sont des marques déposées d'Apple Inc.

Adobe<sup>®</sup>, Photoshop<sup>®</sup> et Adobe<sup>®</sup> RGB sont des marques déposées d'Adobe Systems Incorporated.

**Avis général :** les autres noms de produit utilisés dans cette notice sont donnés uniquement à titre d'identification et peuvent être des noms de marque de leur détenteur respectif. Epson décline toute responsabilité vis-à-vis de ces marques.

Copyright © 2007 Seiko Epson Corporation. Tous droits réservés.

# Éléments de l'imprimante

## Vue de face

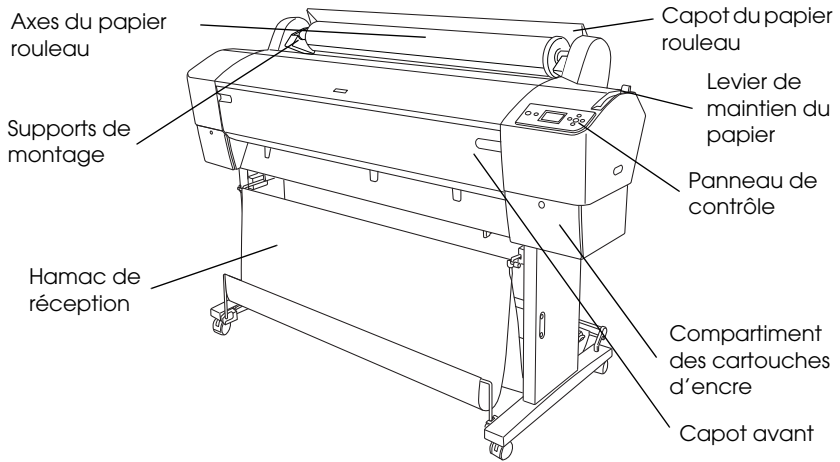

## Vue de l'arrière

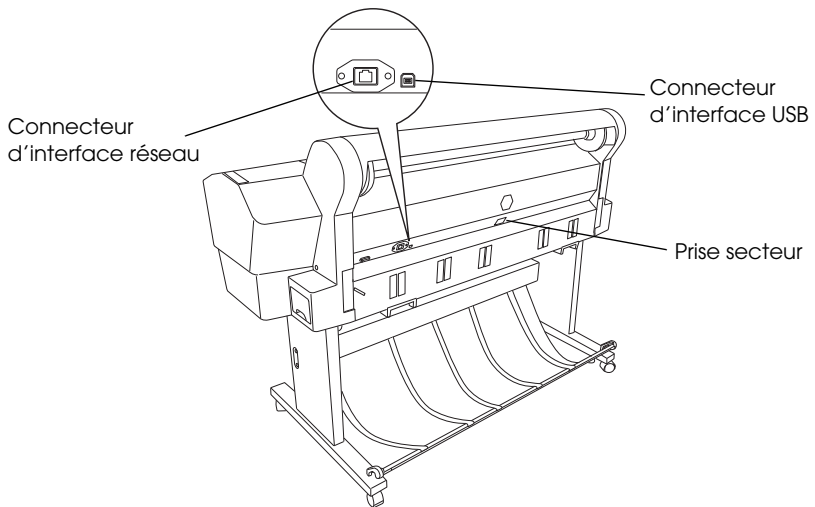

---

# Sommaire

## Copyrights et marques déposées

---

## Sommaire

---

### Consignes de sécurité

---

Consignes de sécurité importantes . . . . .	10
Avertissements, mises en garde et remarques . . . . .	10
Placement de l'appareil . . . . .	10
Lors de la préparation de l'appareil . . . . .	11
Lors de l'utilisation de l'appareil . . . . .	12
Lors de la manipulation des cartouches d'encre . . . . .	13
Lors du transport de l'appareil . . . . .	14

### Chapitre 1 *Emploi du logiciel de l'imprimante (Windows)*

---

Présentation du logiciel d'impression . . . . .	15
Pilote d'impression . . . . .	15
EPSON Status Monitor 3 . . . . .	17
EPSON LFP Remote Panel . . . . .	17
Accès au pilote . . . . .	18
À partir d'applications Windows . . . . .	18
Depuis l'icône de l'imprimante . . . . .	21
S'informer grâce à l'aide en ligne . . . . .	23
Paramètres de base . . . . .	25
Définition des paramètres du pilote d'impression . . . . .	25
Contrôle de l'état de l'imprimante . . . . .	26
Annulation d'une impression . . . . .	27
En cas de problème lors de l'impression . . . . .	30
Emploi des utilitaires d'impression . . . . .	31
Utilisation d'EPSON Status Monitor 3 . . . . .	33
Désinstallation du logiciel d'impression . . . . .	38
Désinstallation du pilote d'impression . . . . .	38
Désinstallation de EPSON LFP Remote Panel . . . . .	40

## Chapitre 2 *Utilisation du logiciel d'impression (Mac OS X)*

---

Présentation du logiciel d'impression . . . . .	41
Pilote d'impression . . . . .	41
EPSON Printer Utility2 . . . . .	42
EPSON StatusMonitor . . . . .	43
EPSON LFP Remote Panel . . . . .	44
Accès au pilote . . . . .	44
Accès à la zone de dialogue Format d'impression . . . . .	45
Accès à la zone de dialogue Imprimer . . . . .	46
S'informer grâce à l'aide en ligne . . . . .	47
Paramètres de base . . . . .	48
Définition des paramètres du pilote d'impression . . . . .	48
Contrôle de l'état de l'imprimante . . . . .	49
Annulation d'une impression . . . . .	50
En cas de problème lors de l'impression . . . . .	52
Emploi des utilitaires d'impression . . . . .	53
Accès à EPSON Printer Utility2 . . . . .	54
Utilisation de EPSON StatusMonitor . . . . .	55
Désinstallation du logiciel d'impression . . . . .	57
Désinstallation du pilote d'impression . . . . .	57
Désinstallation de EPSON LFP Remote Panel . . . . .	61

## Chapitre 3 *Variété d'impressions*

---

Utilisation de la gestion des couleurs . . . . .	62
Gestion des couleurs . . . . .	63
Calibrage des couleurs à l'aide du pilote d'impression . . . . .	78
Impression de photos en noir et blanc . . . . .	84
Impression sans marges . . . . .	88
Type de support pris en charge . . . . .	90
Paramètres de l'application . . . . .	91
Paramètres du pilote d'impression . . . . .	92
Coupe du papier rouleau pour impression sans marges . . . . .	98
Impression à l'échelle . . . . .	100
Zoom (Windows uniquement) . . . . .	102
Ajuster à la largeur du papier rouleau (Windows uniquement) . . . . .	104
Avancé . . . . .	107
Pages/feuille . . . . .	109
Pour Windows . . . . .	110

Pour Mac OS X. ....	111
Impression poster. ....	112
Jonction des feuilles en fonction du guide ....	116
Impression sur papier personnalisé. ....	122
Pour Windows ....	123
Pour Mac OS X. ....	125
Impression de bannières sur papier rouleau ....	128
Paramètres de l'application. ....	129
Paramètres du pilote d'impression ....	130
Impression sur un support non fourni par Epson. ....	137
Personnalisation des éléments du pilotes de l'imprimante ....	138
Enregistrement des paramètres du pilote d'impression ....	138
Disposition des menus. ....	142
Exporter ou importer. ....	145

## *Chapitre 4 Panneau de contrôle*

---

Touches, voyants, messages et icônes ....	148
Touches ....	148
Voyants ....	150
Combinaison de touches. ....	151
Messages ....	152
Icônes. ....	153
Paramètres Menu ....	156
Quand utiliser le mode Menu. ....	156
Liste des menus. ....	157
Procédure de réglage de base du mode Menu ....	162
Détails du mode Menu ....	164
Vérification des buses de la tête d'impression ....	177
Alignement de la tête d'impression ....	179
Définition d'une configuration papier ....	189
Impression d'une feuille d'état ....	193
Définition du seuil d'alerte du papier ....	193
Mode Maintenance ....	194
Procédure de définition du mode Maintenance ....	194
Liste du mode Maintenance ....	196
Détails sur les éléments du mode Maintenance. ....	196

## *Chapitre 5 Gestion du papier*

---

Remarques relatives aux supports spéciaux Epson et aux autres supports	200
Utilisation de supports spéciaux Epson . . . . .	200
Utilisation d'un papier autre que les supports spéciaux Epson . . .	201
Utilisation du papier rouleau . . . . .	202
Installation du papier rouleau sur l'axe . . . . .	202
Retrait du papier rouleau de l'axe . . . . .	204
Installation et retrait du papier rouleau de l'axe du support rouleau de l'imprimante . . . . .	205
Chargement du papier rouleau . . . . .	207
Utilisation de la bande de scellement du papier rouleau . . . . .	211
Découpage du papier rouleau ou impression des lignes de fin de page 212	
Utilisation de l'enrouleur automatique . . . . .	214
Utilisation de feuilles simples . . . . .	229
Chargement de feuilles simples . . . . .	229
Impression sur papier épais (0,5 to 1,5 mm) . . . . .	235
Réglage du hamac de réception . . . . .	238
Pour EPSON Stylus Pro 9880/9880C/9450 . . . . .	238
Pour EPSON Stylus Pro 7880/7880C/7450 . . . . .	245

## *Chapitre 6 Entretien et transport*

---

Remplacement des cartouches d'encre . . . . .	248
Conversion des cartouches d'encre noire . . . . .	253
Mise à jour des informations du pilote d'impression . . . . .	262
Remplacement du réservoir de maintenance . . . . .	263
Remplacement du cutter . . . . .	264
Installation du kit du cutter manuel . . . . .	269
Dépose du kit du cutter manuel . . . . .	271
Nettoyage de l'imprimante . . . . .	272
Si vous n'avez pas utilisé votre imprimante depuis longtemps . .	276
Transport de l'imprimante . . . . .	277
Sur une longue distance . . . . .	277
Sur une courte distance . . . . .	280
Réinstallation de l'imprimante après son transport . . . . .	286

## *Chapitre 7 Résolution des problèmes*

---

Dépannage . . . . .	287
L'imprimante cesse d'imprimer de manière inattendue . . . . .	287

L'imprimante ne se met pas ou ne reste pas sous tension . . . . .	297
L'imprimante n'imprime rien. . . . .	298
L'impression ne répond pas à votre attente . . . . .	301
La qualité d'impression n'est pas satisfaisante. . . . .	304
Les documents couleur s'impriment en noir uniquement. . . . .	309
La vitesse d'impression n'est pas satisfaisante . . . . .	309
Impossible de couper le papier rouleau . . . . .	310
Problèmes fréquents de chargement du papier ou de bourrage papier	
311	
Le papier rouleau ne s'éjecte pas correctement . . . . .	312
Lors de l'entraînement du papier vers l'avant . . . . .	313
Lors de l'entraînement du papier vers l'arrière . . . . .	314
Élimination des bourrages papier . . . . .	316
Dépannage de l'enrouleur automatique en option . . . . .	319
Contacter le service clientèle. . . . .	320
Informations relatives au papier . . . . .	330
Papier rouleau. . . . .	332
Feuilles simples. . . . .	341
Site Internet de l'assistance technique. . . . .	348

## *Chapitre 8 Informations produits*

---

Caractéristiques techniques de l'imprimante. . . . .	349
Impression. . . . .	349
Zone imprimable . . . . .	352
Caractéristiques mécaniques . . . . .	353
Caractéristiques électriques . . . . .	354
Conditions ambiantes . . . . .	355
Normes et conformité . . . . .	356
Papier . . . . .	356
Cartouches d'encre. . . . .	359
Configuration système requise. . . . .	361
Pour utiliser l'imprimante sous Windows . . . . .	361
Pour utiliser l'imprimante sous Mac OS X. . . . .	362
Spécifications de l'interface. . . . .	363
Interface USB . . . . .	363
Interface Ethernet. . . . .	363

## *Chapitre 9 Options et consommables*

---



Options .....	364
Axe du papier rouleau .....	364
Enrouleur automatique .....	365
Kit coupe manuelle .....	365
Consommables .....	366
Cutter .....	366
Réservoir de maintenance .....	366
Cartouches d'encre .....	366
Supports spéciaux Epson .....	368

## ***Glossaire***

---

## ***Index***

---

---

# Consignes de sécurité

---

## Consignes de sécurité importantes

Lisez l'intégralité des instructions avant d'utiliser ce produit. Veuillez également à suivre les indications et les conseils indiqués sur l'imprimante.

## Avertissements, mises en garde et remarques



### **Les avertissements**

*doivent être scrupuleusement respectés pour éviter toute blessure corporelle.*



### **Les mises en garde**

*doivent être respectées pour éviter d'endommager votre matériel.*

### **Les remarques**

*contiennent des informations importantes et des conseils utiles quant à l'utilisation de l'imprimante.*

## Placement de l'appareil

- Placez l'appareil sur une surface plane et stable dont la largeur est supérieure à celle de l'appareil. L'appareil risque de ne pas fonctionner correctement s'il est incliné.
- Évitez les endroits soumis aux variations rapides de températures et sensibles à l'humidité. Tenez l'appareil à l'abri de la lumière directe du soleil, d'une lumière vive ou des sources de chaleur.
- Évitez les endroits soumis aux chocs ou aux vibrations.
- Conservez l'appareil à l'abri de la poussière.

- ❑ Placez l'appareil à proximité d'une prise murale afin de pouvoir le débrancher facilement.

## ***Lors de la préparation de l'appareil***

- ❑ N'obtenez ni ne couvrez les ouvertures au niveau du châssis.
- ❑ N'introduisez aucun objet dans les fentes. Veillez à ne pas éclabousser l'appareil.
- ❑ Le cordon d'alimentation est prévu uniquement pour une utilisation avec l'appareil. Une utilisation avec n'importe quel autre appareil peut provoquer une décharge électrique.
- ❑ Reliez l'appareil à des prises correctement reliées à la terre. Évitez d'utiliser des prises sur le même circuit que des photocopieuses ou des systèmes de conditionnement d'air qui sont mis sous tension et hors tension régulièrement.
- ❑ Évitez les prises électriques commandées par des commutateurs muraux ou des minuteries automatiques.
- ❑ Faites en sorte que le système informatique soit à l'abri des sources éventuelles d'interférences électromagnétiques (haut-parleurs ou bases des téléphones sans fil par exemple).
- ❑ Utilisez uniquement le type d'alimentation figurant sur l'étiquette du produit.
- ❑ Utilisez le cordon d'alimentation fourni avec le produit. L'utilisation d'un autre cordon peut provoquer une décharge électrique.
- ❑ N'utilisez pas de cordon d'alimentation endommagé ou effiloché.
- ❑ Si vous utilisez une rallonge, faites en sorte que l'intensité totale des appareils branchés ne dépasse pas l'intensité du cordon. Faites en sorte que l'intensité totale des périphériques reliés à la prise murale ne dépasse pas l'intensité de la prise en question.

- ❑ Ne tentez pas de réparer l'appareil vous-même.
- ❑ Débranchez l'appareil et consultez un technicien qualifié dans les cas suivants :

Le cordon d'alimentation ou la prise est endommagé, du liquide a pénétré dans le produit ; le produit est tombé ou le châssis présente des dommages ; l'appareil ne fonctionne pas normalement ou présente une variation au niveau de ses performances.

- ❑ Si vous comptez utiliser l'imprimante en Allemagne, respectez les consignes suivantes :

Pour garantir une protection efficace contre les courts-circuits et les surtensions, l'installation électrique du bâtiment doit être protégée par un disjoncteur de 10 ou 16 ampères.

- ❑ En cas de dommages causés à la prise, remplacez le cordon ou consultez un électricien qualifié. En présence de fusibles dans la prise, veillez à les remplacer par des fusibles de taille et de tension adéquates.

## ***Lors de l'utilisation de l'appareil***

- ❑ Ne mettez pas les mains à l'intérieur de l'appareil ni ne touchez les cartouches pendant l'impression.
- ❑ Ne déplacez pas les têtes d'impression avec les mains car vous risqueriez d'endommager l'appareil.
- ❑ Débranchez toujours le produit à l'aide du bouton Marche/Arrêt du panneau de contrôle. Lorsque vous appuyez sur ce bouton, le voyant Marche/Arrêt clignote brièvement et s'éteint. Ne débranchez pas le cordon ni n'éteignez l'appareil tant que le voyant Marche/Arrêt clignote.

## Lors de la manipulation des cartouches d'encre

- Conservez les cartouches d'encre hors de portée des enfants. N'ingérez pas leur contenu.
- Si vous avez de l'encre sur les mains, lavez-les à l'eau et au savon. En cas de contact avec les yeux, rincez-les abondamment avec de l'eau.
- Afin d'obtenir des résultats optimaux, secouez bien la cartouche d'encre avant de l'installer.

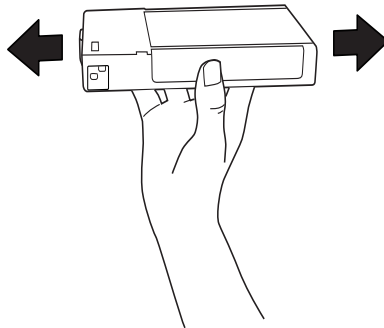

### **Important :**

*Ne secouez pas violemment les cartouches (qui ont déjà été installées précédemment).*

- N'utilisez pas les cartouches d'encre au-delà de la date indiquée sur l'emballage.
- Pour un résultat optimal, faites en sorte d'utiliser l'intégralité de la cartouche dans les six mois suivant son installation.
- Ne démontez pas les cartouches. Ne tentez pas de les remplir. Cela pourrait endommager la tête d'impression.
- Conservez les cartouches dans un endroit sec et frais.

- ❑ Si vous comptez installer une cartouche provenant d'un endroit frais, laissez-la s'adapter à la température ambiante pendant au moins trois heures avant de l'utiliser.
- ❑ Ne touchez pas la puce se trouvant sur le côté de la cartouche. Cela pourrait porter préjudice au fonctionnement de l'appareil.
- ❑ Sur cette cartouche, la puce contient un grand nombre d'informations la concernant (l'encre résiduelle par exemple). La cartouche peut donc être retirée et remplacée en toute liberté.
- ❑ Si vous retirez la cartouche pour pouvoir l'utiliser ultérieurement, protégez l'arrivée d'encre de la poussière. Placez-la dans un environnement analogue à celui de l'appareil. Une valve permet d'éviter le recours aux couvercles protégeant la cartouche. Manipulez les cartouches avec soin pour éviter les taches d'encre en cas de contact avec la cartouche. Ne touchez pas la zone d'alimentation en encre ni la zone à proximité directe de celle-ci.

### ***Lors du transport de l'appareil***

- ❑ Vérifiez que les têtes d'impression sont en position initiale (à l'extrême droite) avant de déplacer l'imprimante.

# **Emploi du logiciel de l'imprimante (Windows)**

---

## **Présentation du logiciel d'impression**

Le CD-ROM comprend le logiciel suivant. Consultez le *Guide de déballage et d'installation* pour installer le logiciel. Consultez l'aide en ligne pour obtenir des informations complètes sur chaque logiciel.

- Pilote d'impression
- EPSON Status Monitor 3
- EPSON LFP Remote Panel

**Remarque :**

*Les écrans du pilote d'impression utilisés dans ce manuel correspondent à l'imprimante EPSON Stylus Pro 9450 fonctionnant sous Windows XP. Sauf indication contraire, les écrans correspondant aux imprimantes EPSON Stylus Pro 9880/9880C/7880/7880C/7450 et EPSON Stylus Pro 9450 sont quasiment identiques.*

## **Pilote d'impression**

Le pilote de l'imprimante vous permet d'imprimer des documents en provenance d'applications sur l'imprimante.

Voici les fonctions principales du pilote :

- Envoyer les données d'impression à l'imprimante.

- ❑ Effectuer les réglages de l'imprimante (type de support, format de papier). Vous pouvez enregistrer ces paramètres. Vous pouvez aussi facilement importer ou exporter ces paramètres.

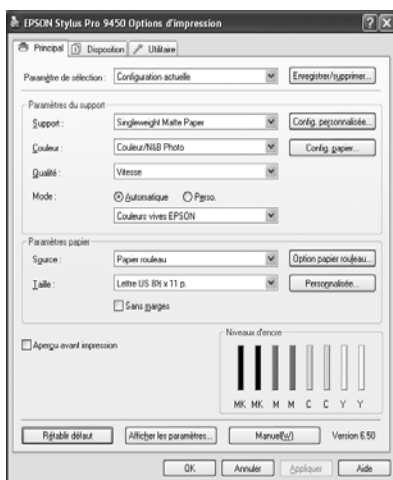

- ❑ Exécuter les fonctions de maintenance de l'imprimante et définir le mode de fonctionnement de l'imprimante sous l'onglet Utilitaire. Vous pouvez également importer ou exporter les paramètres de l'imprimante.





## EPSON Status Monitor 3

Cet utilitaire vous fournit des informations relatives à l'état de l'imprimante, telles que la quantité d'encre restante ou l'espace disponible dans le réservoir de maintenance. Il vérifie également les erreurs au niveau de l'imprimante. EPSON Status Monitor 3 est automatiquement installé avec le pilote d'impression.

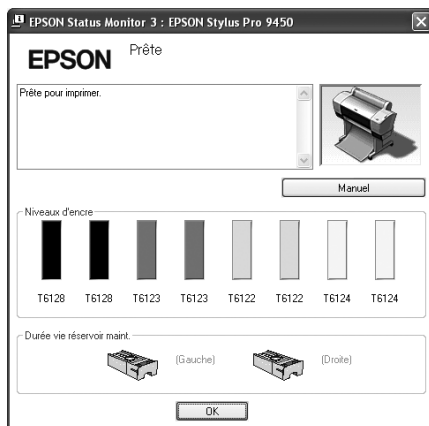

## EPSON LFP Remote Panel

EPSON LFP Remote Panel offre à l'utilisateur de larges possibilités en termes de commande et permet d'obtenir des impressions de meilleure qualité en fonction des divers supports utilisés.



---

## Accès au pilote

Vous pouvez accéder au pilote de plusieurs façons :

- À partir d'applications Windows
- Depuis l'icône de l'imprimante

### À partir d'applications Windows

Accédez au pilote de l'imprimante à partir du menu de l'application afin d'effectuer les réglages pour l'impression.

Les procédures ci-dessous peuvent varier en fonction de l'application utilisée.

1. Dans le menu Fichier, sélectionnez Imprimer ou Disposition.

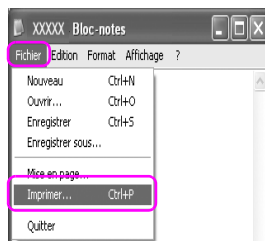

2. Vérifiez que votre imprimante est sélectionnée et cliquez sur Imprimante, Configuration, Options, Propriétés, ou Préférence.

Exemple :

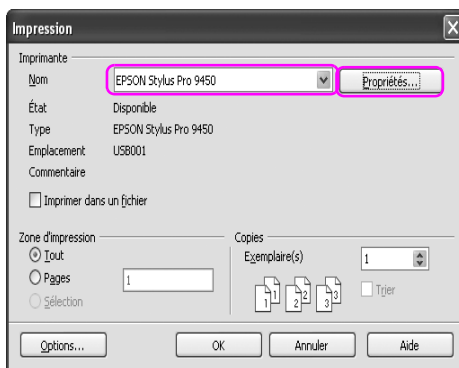

Exemple :

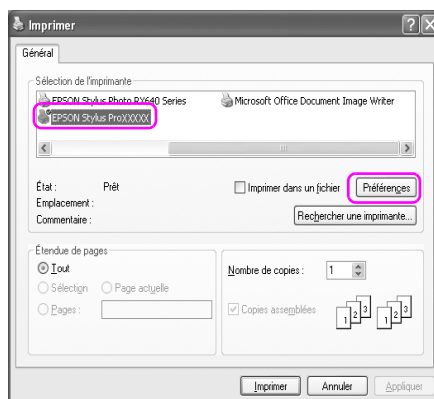

La fenêtre du pilote s'affiche.

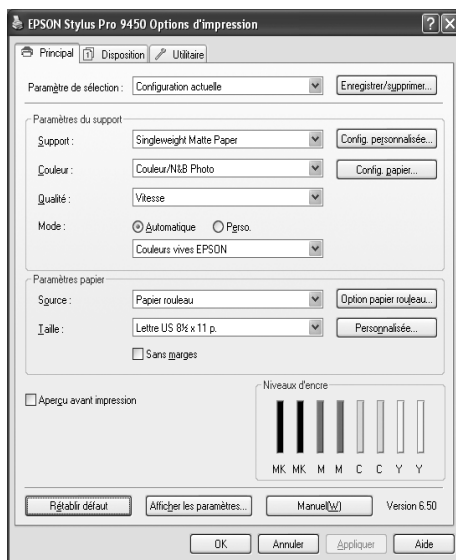

Vérifiez les autres paramètres et commencez l'impression.

## Depuis l'icône de l'imprimante

Lorsque vous effectuez des réglages courants ou procédez à la maintenance de l'imprimante (Vérification des buses, Nettoyage des têtes), ouvrez le pilote depuis l'icône de l'imprimante.

1. Ouvrez le dossier Imprimantes et télécopieurs ou Imprimantes.

Pour Windows XP :

Cliquez sur Démarrer, sur Panneau de configuration, sur Imprimantes et autres périphériques, puis sur Imprimantes et télécopieurs.



### Remarque :

Si le Panneau de configuration est en mode Affichage classique, cliquez sur Démarrer, Panneau de configuration, puis sur Imprimantes et télécopieurs.

Pour Windows Vista :

Cliquez sur , sur Panneau de configuration, sur Matériel et audio et ensuite sur Imprimantes.

Pour Windows 2000 :

Cliquez sur Démarrer, pointez Paramètres et sélectionnez Imprimantes.

2. Cliquez avec le bouton droit de la souris sur l'icône correspondant à votre imprimante, puis cliquez sur Options d'impression.



La fenêtre du pilote s'affiche.

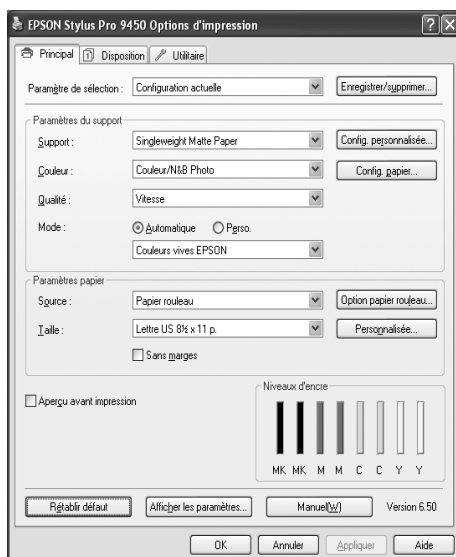

Ces réglages deviennent les paramètres par défaut du pilote de l'imprimante.

---

## S'informer grâce à l'aide en ligne

Pour afficher une explication détaillée, utilisez une des méthodes suivantes.

- ❑ Cliquez avec le bouton droit de la souris sur l'élément et cliquez ensuite sur le bouton Aide.

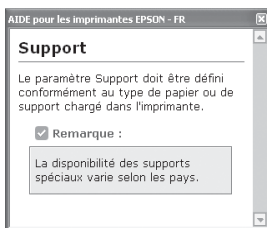
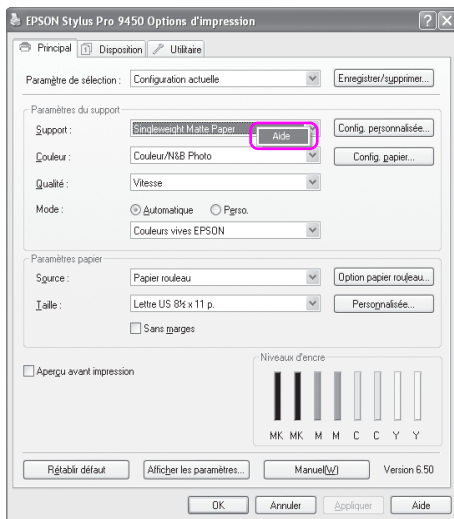

- ❑ Sous Windows XP/2000, cliquez sur le bouton  situé dans le coin supérieur droit de la fenêtre du pilote, puis sur l'élément.

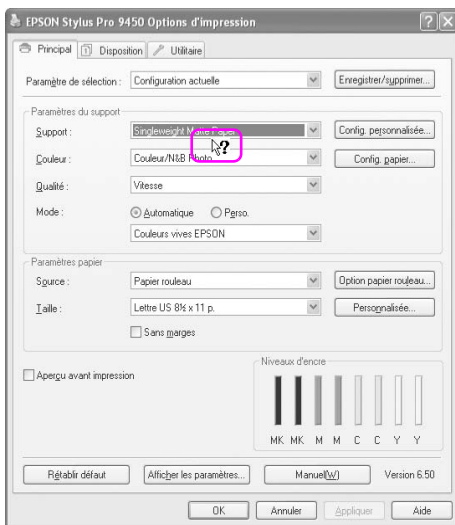



---

## Paramètres de base

Cette section explique la marche à suivre pour imprimer vos données depuis une application à l'aide du pilote d'impression Epson.

### Définition des paramètres du pilote d'impression

Préparez d'abord le document à imprimer à l'aide de l'application. Affichez le pilote avant l'impression afin d'effectuer les réglages de l'imprimante (type de support, format de papier).

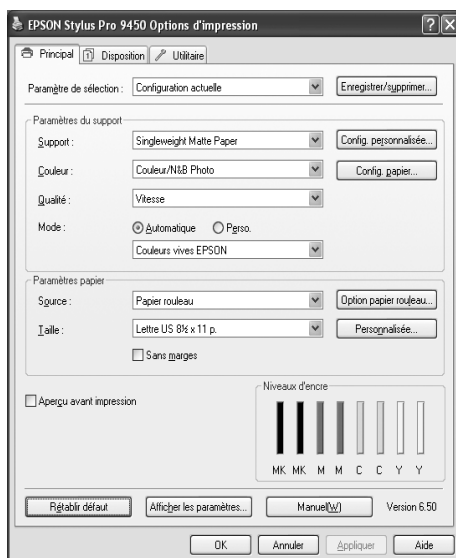

## Contrôle de l'état de l'imprimante

Lorsque vous envoyez un travail d'impression à l'imprimante, vous pouvez en contrôler l'état depuis les fenêtres suivantes.

### Barre de progression

La barre de progression s'affiche à l'écran lorsque vous commencez à imprimer. Elle affiche la progression de l'impression en cours et fournit des informations sur l'état de l'imprimante (encre résiduelle et code produit des cartouches). Vous pouvez également annuler une impression à l'aide de la barre de progression.

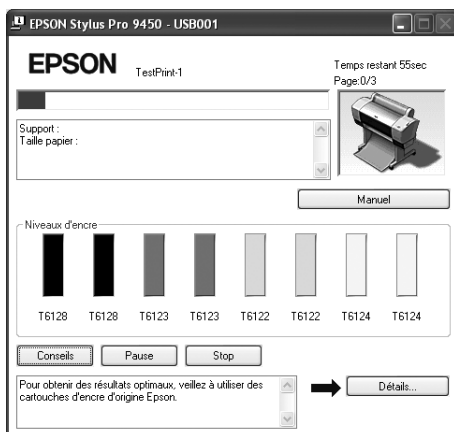

## Fenêtre File d'attente

Vous y avez accès à la liste de toutes les tâches en attente et pouvez y annuler les impressions. La fenêtre File d'attente s'affiche lorsque vous cliquez deux fois sur l'icône de l'imprimante de la barre des tâches. Il s'agit d'une fonction de Windows.

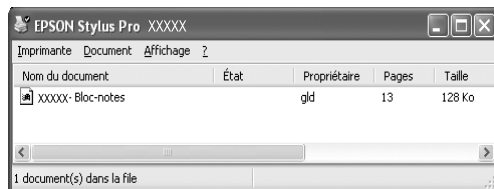

## Annulation d'une impression

Vous pouvez annuler l'ordre d'impression depuis votre ordinateur. Si l'impression a déjà démarré, vous devrez annuler l'impression à partir de l'imprimante.

## Annulation de l'impression à partir de l'imprimante

Maintenez ensuite la touche PAUSE **||** enfoncée pendant trois secondes pour réinitialiser l'imprimante.

L'imprimante est réinitialisée même en cas d'impression. Au terme de la réinitialisation, l'imprimante peut prendre un certain temps pour être à nouveau accessible. L'utilisation du papier varie en fonction de l'icône affichée sur le panneau de contrôle.

### **Remarque :**

*vous ne pouvez pas annuler l'impression depuis votre ordinateur. Pour annuler une impression en attente, consultez la section "Annulation de l'impression à partir de l'ordinateur" en page 28.*

## Annulation de l'impression à partir de l'ordinateur

### Annulation d'une impression

Cliquez sur Stop dans la fenêtre Barre de progression EPSON.

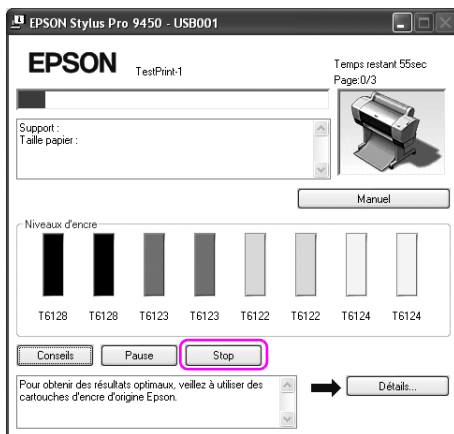

#### Remarque :

- ❑ *La barre de progression affiche la progression du travail d'impression en cours. Elle disparaît au terme de l'envoi de l'impression à l'imprimante.*
- ❑ *Vous ne pouvez pas annuler une impression qui a été envoyée à l'imprimante. Vous devrez dans ce cas annuler l'impression depuis l'imprimante.*

## Suppression d'une impression en attente

Vous pouvez supprimer les impressions stockées sur votre ordinateur.

1. Cliquez deux fois sur l'icône de l'imprimante dans la barre des tâches.



2. Dans le menu Imprimante, sélectionnez Annuler tous les documents.

Si vous souhaitez annuler une impression donnée, sélectionnez le travail d'impression et cliquez sur Annuler dans le menu contextuel.

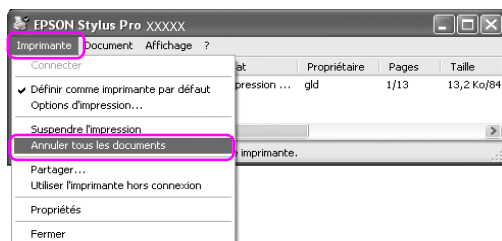

### Remarque :

- ❑ *la barre de progression affiche la progression du travail d'impression en cours. Elle disparaît au terme de l'envoi de l'impression à l'imprimante.*
- ❑ *Vous ne pouvez pas annuler une impression qui a été envoyée à l'imprimante. Vous devrez dans ce cas annuler l'impression depuis l'imprimante.*

## En cas de problème lors de l'impression

Si un problème survient lors de l'impression, un message d'erreur s'affiche dans la fenêtre EPSON Status Monitor.

Cliquez sur **Comment faire**, et EPSON Status Monitor vous guidera tout au long de la procédure afin de résoudre le problème.

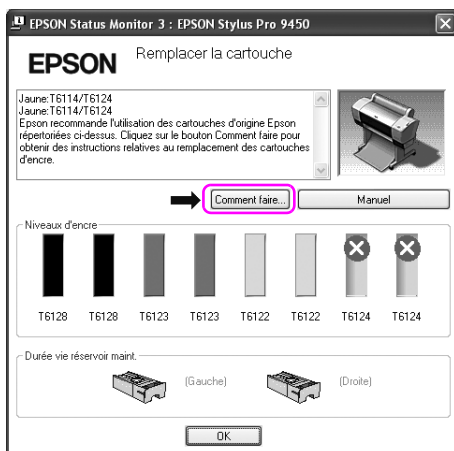

---

## Emploi des utilitaires d'impression

Les utilitaires d'impression EPSON vous permettent de contrôler l'état actuel de l'imprimante et de procéder à la maintenance de l'imprimante à partir de votre ordinateur.

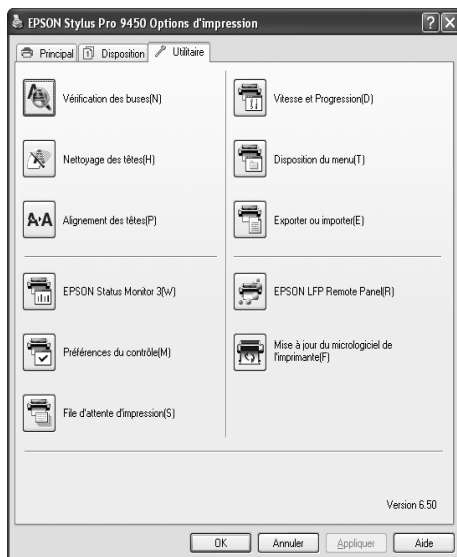

### Vérification des buses

Cet outil permet de contrôler les buses de la tête d'impression afin de les nettoyer en cas de besoin. Procédez à une vérification des buses lorsque vous remarquez que la qualité d'impression a décliné et après le nettoyage de la tête afin de vérifier que les buses de la tête d'impression ont été nettoyées. Si les buses sont bouchées, effectuez un nettoyage des têtes.

### Nettoyage des têtes

Cet utilitaire nettoie la tête d'impression couleur et noire. Il est possible que vous deviez procéder à un nettoyage de la tête d'impression si vous remarquez que la qualité d'impression a décliné.

## **Alignement des têtes**

Cet utilitaire peut être utilisé pour améliorer la qualité d'impression de vos données imprimées. Il peut être nécessaire d'ajuster l'alignement de la tête d'impression lorsque des lignes verticales ne semblent pas alignées ou lorsque des bandes blanches ou noires apparaissent dans les données imprimées. Utilisez cet utilitaire pour réaligner la tête d'impression.

## **EPSON Status Monitor 3**

Cet utilitaire vous fournit des informations relatives à l'état de l'imprimante, telles que la quantité d'encre restante ou l'espace disponible dans le réservoir de maintenance. Il vérifie également les erreurs au niveau de l'imprimante. Pour plus de détails, reportez-vous à la section "Utilisation d'EPSON Status Monitor 3" en page 33.

## **Préférences du contrôle**

Cette fonction vous permet de spécifier la fonction de surveillance de l'utilitaire EPSON Status Monitor 3. Pour plus de détails, reportez-vous à la section "Utilisation des Préférences du contrôle" en page 36.

## **File d'attente**

Cette fonction affiche la liste des impressions en attente. Vous y avez accès à la liste de toutes les tâches en attente et pouvez y annuler ou redémarrer les impressions.

## **Vitesse et Progression**

Vous pouvez définir des paramètres relatifs à la vitesse et à la progression de l'impression.

## **Disposition des menus**

Vous pouvez arranger les éléments Paramètre de sélection, Type de support et Taille papier. Disposez les éléments comme vous le souhaitez. Vous pouvez aussi les organiser par groupes. Vous pouvez également masquer les éléments que vous n'utilisez pas.

## **Exportation ou importation**

Vous pouvez également importer ou exporter les paramètres de l'imprimante. Vous pouvez utiliser cette fonction si vous souhaitez utiliser les mêmes paramètres d'impression sur plusieurs ordinateurs.



## **EPSON LFP Remote Panel**

Cet utilitaire vous permet d'optimiser votre imprimante. Vous pourrez uniquement démarrer l'utilitaire s'il est installé. Pour plus de détails, reportez-vous à l'aide en ligne de EPSON LFP Remote Panel.

### **Mise à jour du micrologiciel de l'imprimante**

EPSON LFP Remote Panel démarre et effectue la mise à jour du micrologiciel de l'imprimante.

Pour utiliser cette fonction, vous devez au préalable télécharger le dernier micrologiciel à partir du site Internet d'Epson.

## ***Utilisation d'EPSON Status Monitor 3***

EPSON Status Monitor 3 fournit des informations détaillées sur l'imprimante, une représentation graphique de la quantité d'encre restante et de l'espace disponible dans le réservoir de maintenance ainsi que des messages d'état. Pour obtenir le détail de l'état de l'imprimante, ouvrez l'affichage détaillé de l'imprimante. EPSON Status Monitor 3 commence la surveillance de l'imprimante dès le début de l'impression. En cas de problème, un message d'erreur et les solutions s'affichent. Vous pouvez également accéder à EPSON Status Monitor 3 à partir du pilote ou à l'aide du raccourci en cliquant deux fois sur l'icône en forme d'imprimante se trouvant dans la barre des tâches de Windows afin de contrôler l'état de l'imprimante.

## Accès à EPSON Status Monitor 3

Affichez le pilote et cliquez sur l'onglet Utilitaire. Cliquez ensuite sur EPSON Status Monitor 3.

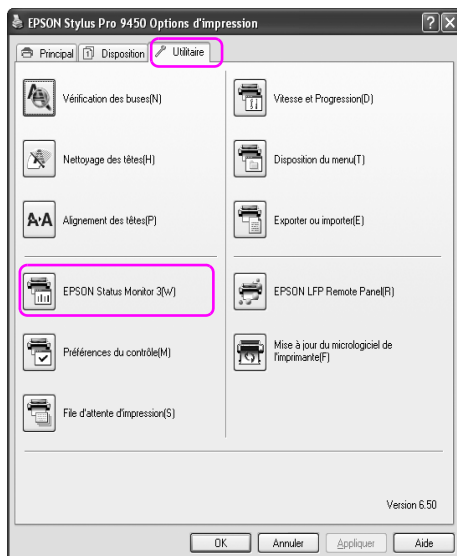

### Remarque :

dans la fenêtre *Préférences du contrôle*, cochez la case *icône du raccourci* pour afficher une icône de raccourci dans la barre des tâches de Windows. Cliquez avec le bouton droit de la souris sur le raccourci et sélectionnez le nom de l'imprimante pour afficher la fenêtre EPSON Status Monitor 3. Pour plus de détails, reportez-vous à la section "Affichage des informations dans *Préférences du contrôle*" en page 37.

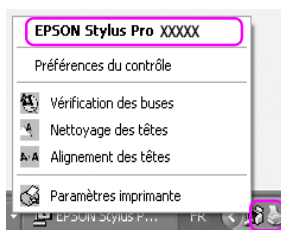

## Visualisation des informations dans EPSON Status Monitor 3

EPSON Status Monitor 3 fournit des informations détaillées sur l'imprimante, une représentation graphique de la quantité d'encre restante et de l'espace disponible dans le réservoir de maintenance ainsi que des messages d'état. Si un problème survient lors de l'impression, un message d'erreur s'affiche. Vérifiez le message et résolvez le problème comme indiqué.

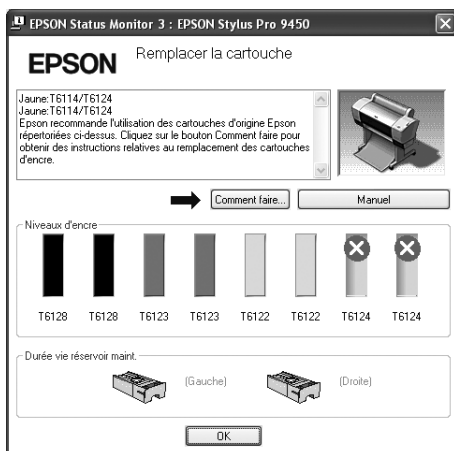

## Utilisation des Préférences du contrôle

Cette fonction vous permet de spécifier la fonction de surveillance de l'utilitaire EPSON Status Monitor 3.

### Accès aux Préférences du contrôle

Affichez le pilote et cliquez sur l'onglet Utilitaire. Cliquez ensuite sur Préférences du contrôle.

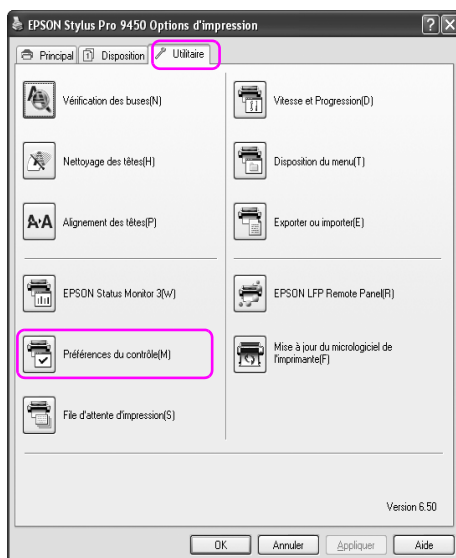

**Remarque :**

dans la fenêtre *Préférences du contrôle*, cochez la case *icône du raccourci* pour afficher une icône de raccourci dans la barre des tâches de Windows. Cliquez avec le bouton droit de la souris sur le raccourci et sélectionnez *Préférences du contrôle* pour afficher la fenêtre *Préférences du contrôle*.

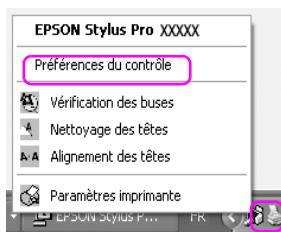

*Affichage des informations dans Préférences du contrôle*

Dans la fenêtre *Préférences du contrôle*, vous pouvez sélectionner les types d'erreur pour lesquels vous souhaitez être averti. Vous pouvez également effectuer le paramétrage et la surveillance des imprimantes partagées.

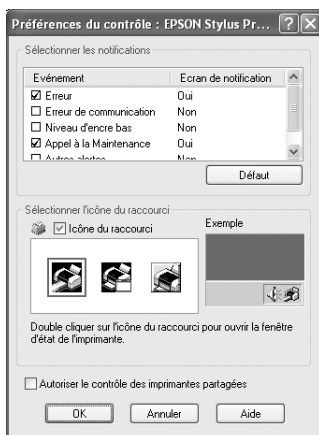

---

## Désinstallation du logiciel d'impression

Cette section décrit comment désinstaller le logiciel d'impression de votre ordinateur.

### **Remarque :**

- ❑ *Sous Windows XP/Vista, vous devez vous connecter à un compte d'administrateur. Si vous désinstallez l'imprimante sous Windows Vista, le mot de passe peut s'avérer nécessaire. Introduisez alors le mot de passe et continuez l'opération.*
- ❑ *Sous Windows 2000, vous devez vous connecter comme utilisateur disposant des droits d'administration (utilisateur appartenant au groupe Administrateurs).*

## Désinstallation du pilote d'impression

Pour désinstaller le pilote d'impression, procédez comme suit.

1. Mettez l'imprimante hors tension. Débranchez le câble reliant l'imprimante à l'ordinateur.
2. Cliquez sur le bouton Ajout/Suppression de programmes du Panneau de configuration.

Sous Windows Vista, cliquez sur Programmes et ensuite Programmes et fonctionnalités dans le Panneau de configuration.



3. Sélectionnez Logiciel d'impression EPSON et cliquez sur Modifier/Supprimer (ou Désinstaller/Modifier).

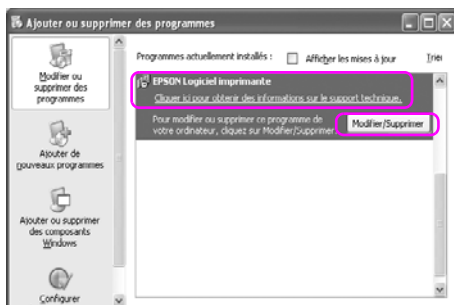

4. Sélectionnez l'imprimante cible et cliquez sur OK.



5. Suivez les instructions qui s'affichent à l'écran pour terminer la désinstallation.

Lorsque le message de confirmation s'affiche, cliquez sur Oui.

**Remarque :**

*si vous supprimez le pilote, le message suivant s'affiche. Les paramètres sont enregistrés dans le fichier de paramètres personnels. Si vous ne supprimez pas ce fichier, vous pourrez utiliser les paramètres enregistrés lorsque vous réinstallerez le pilote. Cliquez sur Non si vous souhaitez réinstaller le pilote plus tard. Cliquez sur Oui si vous souhaitez supprimer complètement le fichier.*

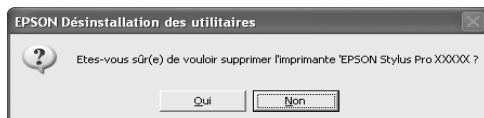

Redémarrez l'ordinateur lorsque vous réinstallez le pilote.

## **Désinstallation de EPSON LFP Remote Panel**

Cliquez sur le bouton Ajout/Suppression de programmes du Panneau de configuration pour supprimer EPSON LFP Remote Panel. Pour plus de détails, reportez-vous à l'aide en ligne de EPSON LFP Remote Panel.



---

# Utilisation du logiciel d'impression (Mac OS X)

---

---

## Présentation du logiciel d'impression

Le CD-ROM comprend le logiciel suivant. Consultez le *Guide de déballage et d'installation* pour installer le logiciel. Consultez l'aide en ligne pour obtenir des informations complètes sur chaque logiciel.

- Pilote d'impression
- EPSON Printer Utility2
- EPSON StatusMonitor
- EPSON LFP Remote Panel

## Pilote d'impression

Le pilote de l'imprimante vous permet d'imprimer des documents en provenance d'applications sur l'imprimante.

Voici les fonctions principales du pilote :

- Envoyer les données d'impression à l'imprimante.

- ❑ Effectuer les réglages de l'imprimante (type de support, format de papier). Vous pouvez enregistrer ces paramètres. Vous pouvez aussi facilement importer ou exporter ces paramètres.

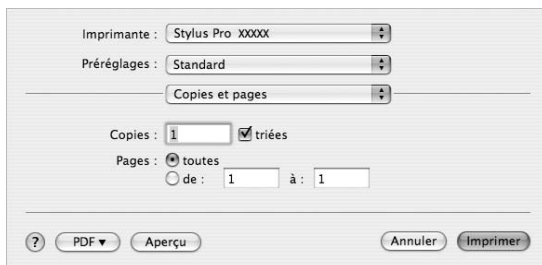

## EPSON Printer Utility2

Vous pouvez effectuer les opérations de maintenance de l'imprimante (Vérification des buses, Nettoyage des têtes). EPSON Printer Utility2 est automatiquement installé avec le pilote d'impression.



## EPSON StatusMonitor

Cet utilitaire vous fournit des informations relatives à l'état de l'imprimante, telles que la quantité d'encre restante ou l'espace disponible dans le réservoir de maintenance. Il vérifie également les erreurs au niveau de l'imprimante.

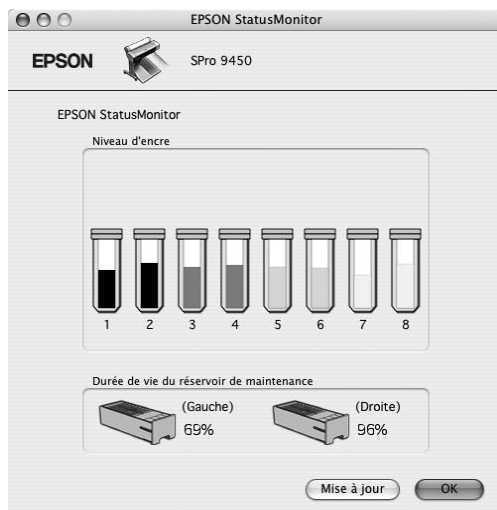

## EPSON LFP Remote Panel

EPSON LFP Remote Panel offre à l'utilisateur de larges possibilités en termes de commande et permet d'obtenir des impressions de meilleure qualité en fonction des divers supports utilisés.



---

## Accès au pilote

Pour accéder au pilote d'impression, procédez comme suit. Les procédures ci-dessous peuvent varier en fonction de l'application utilisée.

- Fenêtre Format d'impression

Effectuer les réglages de relatifs au papier (type de support, format de papier).

- Fenêtre Imprimer

Vous pouvez définir des paramètres relatifs à la qualité de l'impression.

## Accès à la zone de dialogue Format d'impression

Pour accéder à la zone de dialogue Format d'impression, cliquez sur Format d'impression dans le menu Fichier de votre application.



La zone de dialogue Format d'impression s'affiche. Vous pouvez y sélectionner le format du papier, l'impression sans marges, l'alimentation et la zone d'impression dans la zone Taille papier.

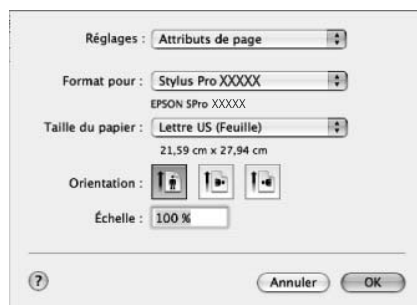

## Accès à la zone de dialogue Imprimer

Pour ouvrir la zone de dialogue Imprimer, cliquez sur Imprimer dans le menu Fichier de votre application.

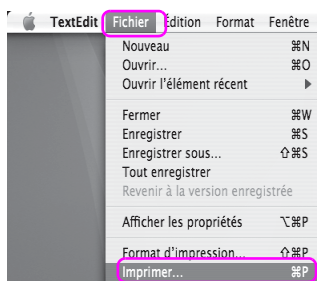

La zone de dialogue Imprimer s'affiche.

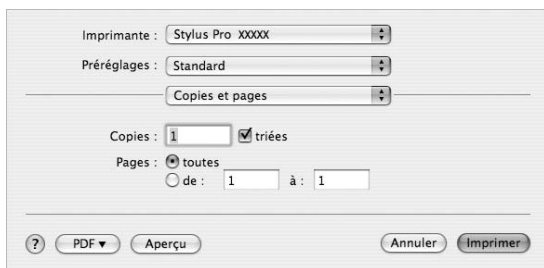

Vérifiez les autres paramètres et commencez l'impression.

# S'informer grâce à l'aide en ligne

Pour accéder à l'aide en ligne, cliquez sur l'icône  dans le pilote.

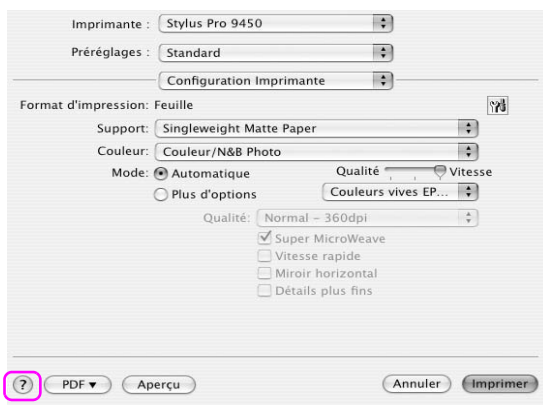

---

## Paramètres de base

Cette section explique la marche à suivre pour imprimer vos données depuis une application à l'aide du pilote d'impression Epson.

### Définition des paramètres du pilote d'impression

Préparez d'abord le document à imprimer à l'aide de l'application. Affichez le pilote avant l'impression afin d'effectuer les réglages de l'imprimante (type de support, format de papier).

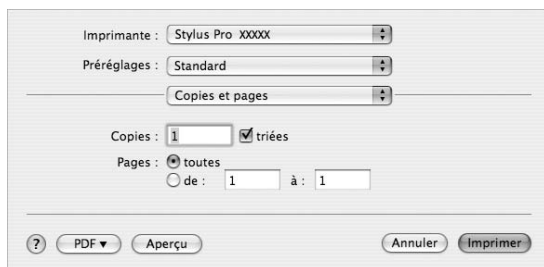
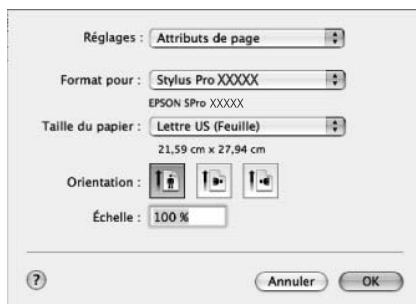



# Contrôle de l'état de l'imprimante

1. Cliquez sur l'icône de l'imprimante au niveau du Dock.



2. Vous y avez accès à la liste de toutes les tâches en attente et pouvez y annuler les impressions.

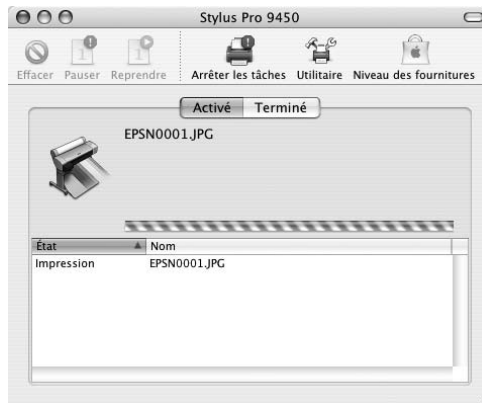

## **Annulation d'une impression**

Vous pouvez annuler l'ordre d'impression depuis votre ordinateur. Si l'impression a déjà démarré, vous devrez annuler l'impression à partir de l'imprimante.

### **Annulation de l'impression à partir de l'imprimante**

Maintenez ensuite la touche PAUSE ■■ enfoncée pendant trois secondes pour réinitialiser l'imprimante.

L'imprimante est réinitialisée même en cas d'impression. Au terme de la réinitialisation, l'imprimante peut prendre un certain temps pour être à nouveau accessible.

#### **Remarque :**

*vous ne pouvez pas annuler l'impression depuis votre ordinateur. Pour annuler une impression en attente, consultez la section "Annulation de l'impression à partir de l'ordinateur" en page 51.*

## Annulation de l'impression à partir de l'ordinateur

1. Cliquez sur l'icône de l'imprimante au niveau du Dock.



2. Sélectionnez la tâche que vous souhaitez supprimer et cliquez sur Supprimer.

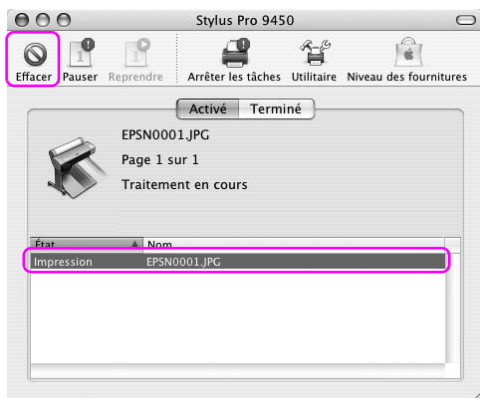

### **Remarque :**

- vous pouvez supprimer une impression en attente de la même manière.
- Vous ne pouvez pas annuler une impression qui a été envoyée à l'imprimante. Vous devrez dans ce cas annuler l'impression depuis l'imprimante.

## En cas de problème lors de l'impression

Si un problème survient lors de l'impression, un message d'erreur s'affiche. Si vous ne savez pas comment résoudre le problème, annulez l'impression et redémarrez EPSON StatusMonitor. Le programme vous guidera tout au long de la procédure afin de résoudre le problème.



---

## Emploi des utilitaires d'impression

Les utilitaires d'impression EPSON vous permettent de contrôler l'état actuel de l'imprimante et de procéder à la maintenance de l'imprimante à partir de votre ordinateur.

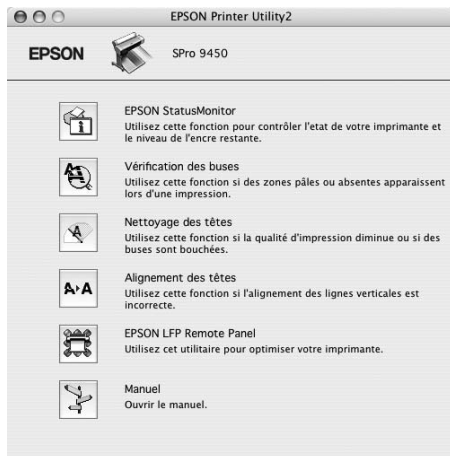

### EPSON StatusMonitor

Cet utilitaire vous fournit des informations relatives à l'état de l'imprimante, telles que la quantité d'encre restante ou l'espace disponible dans le réservoir de maintenance. Il vérifie également les erreurs au niveau de l'imprimante.

### Vérification des buses

Cet outil permet de contrôler les buses de la tête d'impression afin de les nettoyer en cas de besoin. Procédez à une vérification des buses lorsque vous remarquez que la qualité d'impression a décliné et après le nettoyage de la tête afin de vérifier que les buses de la tête d'impression ont été nettoyées. Si les buses sont bouchées, effectuez un nettoyage des têtes.

## Nettoyage des têtes

Cet utilitaire nettoie la tête d'impression couleur et noire. Il est possible que vous deviez procéder à un nettoyage de la tête d'impression si vous remarquez que la qualité d'impression a décliné.

## Alignement des têtes

Cet utilitaire peut être utilisé pour améliorer la qualité d'impression de vos données imprimées. Il peut être nécessaire d'ajuster l'alignement de la tête d'impression lorsque des lignes verticales ne semblent pas alignées ou lorsque des bandes blanches ou noires apparaissent dans les données imprimées. Utilisez cet utilitaire pour réaligner la tête d'impression.

## EPSON LFP Remote Panel

Cet utilitaire vous permet d'optimiser votre imprimante. Vous pourrez uniquement démarrer l'utilitaire s'il est installé. Pour plus de détails, reportez-vous à l'aide en ligne de EPSON LFP Remote Panel.

## Manuel

Vous pouvez accéder au *Guide d'utilisation*. Si le *Guide d'utilisation* n'est pas installé, vous accéderez au site d'assistance en ligne.

## Accès à EPSON Printer Utility2

Vous pouvez accéder à EPSON Printer Utility2 de plusieurs façons.

- ❑ Dans la fenêtre Imprimer, sélectionnez Configuration Imprimante et cliquez ensuite sur l'icône Utilitaire.
- ❑ Double-cliquez sur le dossier Applications et ensuite sur l'icône EPSON Printer Utility2.

## Utilisation de EPSON StatusMonitor

EPSON Status Monitor fournit des informations détaillées sur l'imprimante, une représentation graphique de la quantité d'encre restante et de l'espace disponible dans le réservoir de maintenance ainsi que des messages d'état.

### Remarque :

le message d'erreur de l'imprimante s'affiche automatiquement à l'écran même si EPSON StatusMonitor n'est pas affiché.

## Accéder à EPSON StatusMonitor

Ouvrez EPSON Printer Utility2 et cliquez sur EPSON StatusMonitor.



## Affichage des informations dans EPSON StatusMonitor

EPSON Status Monitor fournit des informations détaillées sur l'imprimante, une représentation graphique de la quantité d'encre restante et de l'espace disponible dans le réservoir de maintenance ainsi que des messages d'état. Si un problème survient lors de l'impression, un message d'erreur s'affiche. Vérifiez le message et résolvez le problème comme indiqué.

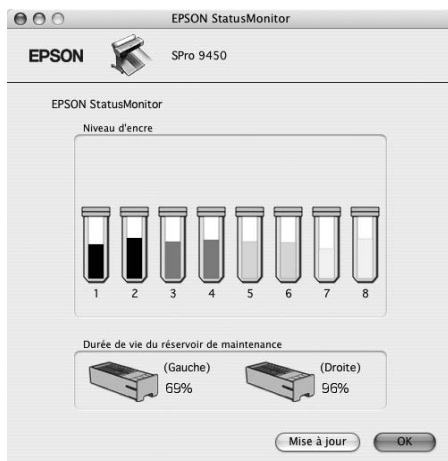



---

## **Désinstallation du logiciel d'impression**

Pour désinstaller le logiciel d'impression, procédez comme suit.

### **Désinstallation du pilote d'impression**

Pour désinstaller le pilote d'impression et EPSON Printer Utility2, procédez comme suit.

1. Mettez l'imprimante hors tension. Débranchez le câble reliant l'imprimante à l'ordinateur.
2. Fermez le logiciel.
3. Double-cliquez sur l'icône du disque dur.



4. Double-cliquez sur le dossier Applications et ensuite sur le dossier Utilitaire.

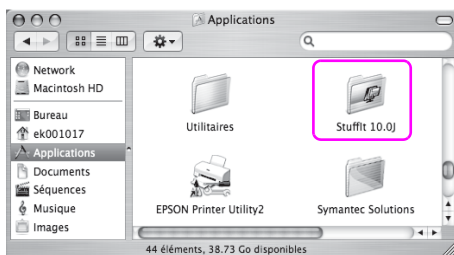
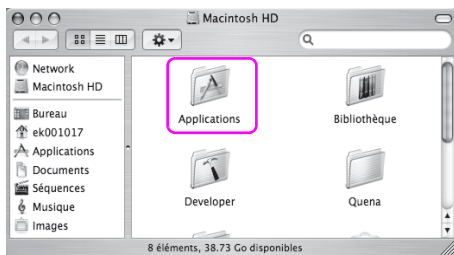

5. Double-cliquez sur l'icône Centre d'impression (pour Mac OS X 10.2.x) ou Utilitaire de configuration d'impression (pour Mac OS X 10.3.x et versions ultérieures).

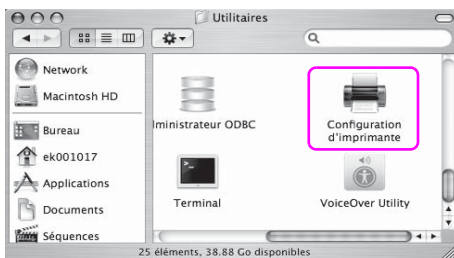

- Sélectionnez l'imprimante et cliquez sur Supprimer.

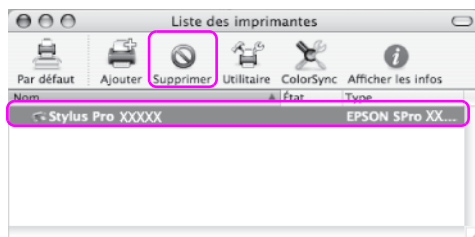

Ensuite, fermez la fenêtre.

- Insérez le CD-ROM du logiciel d'impression dans le lecteur.
- Double-cliquez sur le dossier Gestionnaire d'impression.

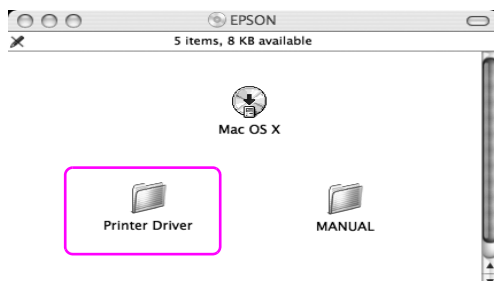

**Remarque :**

si le dossier ne s'affiche pas, cliquez deux fois sur l'icône EPSON sur le Bureau.



9. Double-cliquez sur l'icône EPSON\_IJ\_Printer.



10. Si la zone de dialogue d'authentification s'affiche, saisissez le mot ou la phrase de passe et cliquez sur OK.

Pour désinstaller le pilote de l'imprimante, vous devez vous connecter comme utilisateur disposant des droits d'administration.

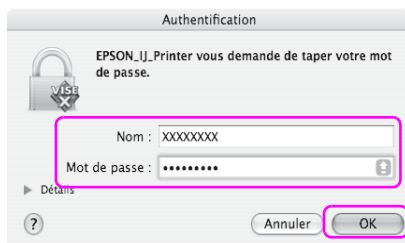

11. Cliquez sur Continuer et ensuite sur Accepter.

12. Sélectionnez Désinstaller dans le menu déroulant et cliquez sur le bouton Désinstaller.

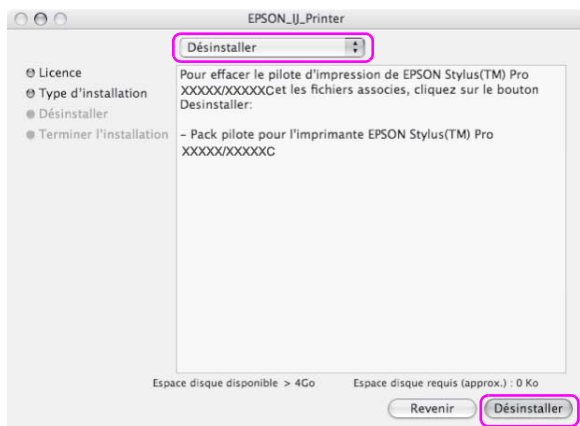

13. Suivez les instructions qui s'affichent à l'écran pour désinstaller le pilote.

## ***Désinstallation de EPSON LFP Remote Panel***

Déplacez le dossier EPSON LFP Remote Panel vers la Corbeille. Pour plus de détails, reportez-vous à l'aide en ligne de EPSON LFP Remote Panel.

---

## ***Utilisation de la gestion des couleurs***

Le pilote d'impression dispose d'un paramètre permettant de gérer les couleurs des données d'impression et de procéder à un ajustement des couleurs de manière à produire des impressions de meilleure qualité à l'aide du simple pilote d'impression. L'ajustement des couleurs est réalisé sans que les couleurs des données originales ne soient modifiées. Pour plus de détails, reportez-vous à la section "Méthodes de gestion des couleurs" en page 65.

## ***Gestion des couleurs***

### ***À propos du système de gestion des couleurs***

Étant donné que les périphériques (appareil photo numérique, scanner, écran ou imprimante) reproduisent différemment les couleurs, les résultats de l'impression ne sont pas identiques à l'image affichée à l'écran. Pour procéder au calibrage des couleurs entre les périphériques, utilisez le système de gestion des couleurs. Windows et Mac OS X disposent de série d'un système de gestion des couleurs. Certains logiciels d'édition d'images prennent également en charge la gestion des couleurs. Chaque système d'exploitation prend en charge un système de gestion des couleurs (ICM pour Windows et ColorSync pour Mac OS). Lorsque vous procédez à la gestion des couleurs à l'aide du pilote d'impression, le système de gestion des couleurs du système d'exploitation est également utilisé. Dans ce système de gestion des couleurs, un fichier de définition des couleurs, appelé profil ICC, est utilisé dans la cadre de la mise en correspondance des couleurs entre les périphériques. Le profil ICC est préparé en fonction du modèle d'imprimante et du type de papier. Il est possible d'utiliser l'espace colorimétrique sRGB, AdobeRGB, etc. comme profil pour les appareils photo numériques.

Dans le cadre de la gestion des couleurs, le profil d'un périphérique d'entrée est appelé profil d'entrée (ou profil source) et le profil d'un périphérique de sortie, tel qu'une imprimante, par exemple, est appelé profil de l'imprimante (ou profil de sortie).

**Remarque :**

*lorsque vous imprimez une image prise à l'aide d'un appareil photo numérique ou d'un scanner, les résultats de l'impression ne sont généralement pas identiques à l'image affichée à l'écran. Le fait que chaque périphérique (appareil photo numérique, scanner, écran ou imprimante) produit différemment les couleurs permet de justifier cette différence. Afin de réduire les différences au niveau des couleurs de chaque périphérique, procédez à la mise en correspondance des couleurs entre chaque périphérique.*

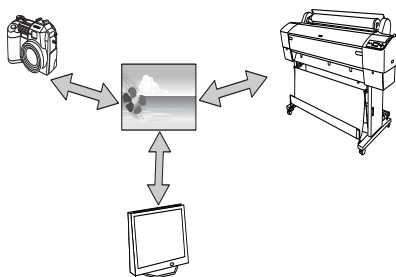



## Méthodes de gestion des couleurs

### Gestion des couleurs à l'aide du pilote d'impression

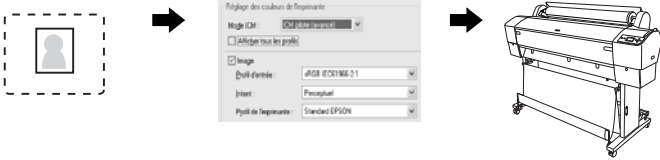
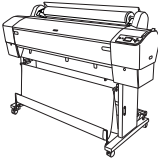
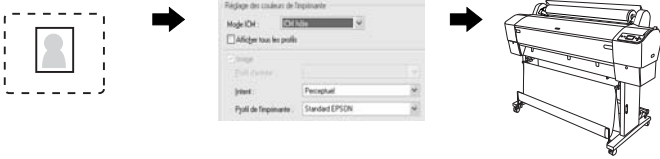
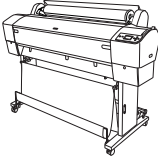
Application	Pilote d'impression	Imprimante
<p>Gestion des couleurs à l'aide de l'ICM du pilote (Windows uniquement)</p>	 <p>Sélectionnez un profil d'entrée. Sélectionnez un profil pour l'imprimante.</p>	
<p>La gestion des couleurs est effectuée de la manière suivante : le pilote d'impression sélectionne le profil d'entrée et le profil de l'imprimante. La gestion des couleurs peut être effectuée même lors de l'impression de données créées à l'aide d'une application qui ne prend pas en charge le système de gestion des couleurs ICM. Si l'application prend en charge la gestion des couleurs, désactivez la fonction correspondante lors de l'impression. Voir "Gestion des couleurs à l'aide du système ICM du pilote (Windows uniquement)" en page 67.</p>		
<p>Gestion des couleurs à l'aide du système ICM hôte ou ColorSync</p>	 <p>Sélectionnez un profil d'entrée.</p>	 <p>Sélectionnez un profil pour l'imprimante.</p>
<p>Vous devez faire correspondre les couleurs à celles du pilote de l'imprimante avant de lancer l'impression. L'application doit prendre en charge la gestion des couleurs ICM ou ColorSync. Étant donné que l'impression est effectuée à l'aide de la fonction de gestion des couleurs du système d'exploitation, il est possible que les couleurs imprimées par Windows et par Mac OS X soient légèrement différentes. Voir "Gestion des couleurs à l'aide du système ICM hôte ou ColorSync" en page 71.</p>		

## Gestion des couleurs à l'aide de l'application

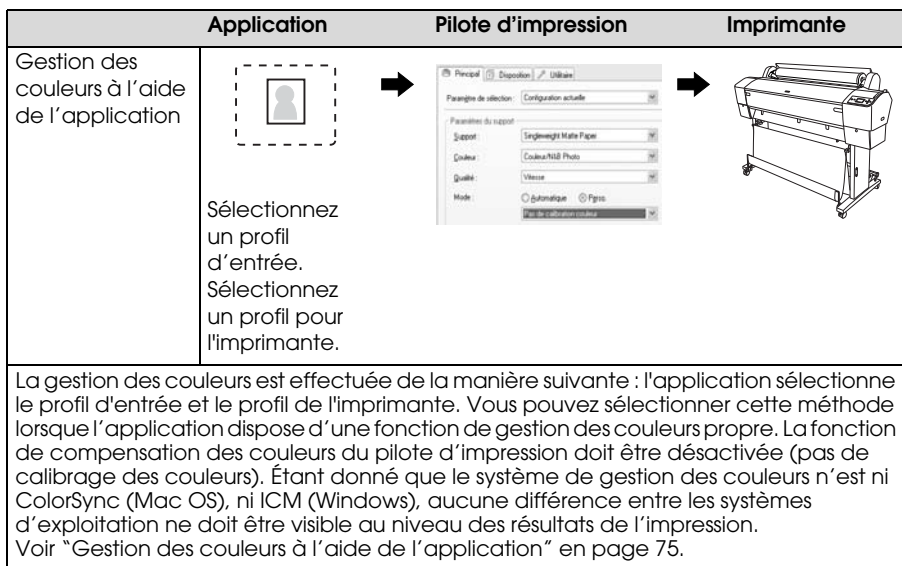

## Gestion des couleurs à l'aide du système ICM du pilote (Windows uniquement)

Les procédures suivantes sont adaptées à l'application Adobe Photoshop CS2 exécutée sous Windows XP. Lors de l'utilisation de cette fonction avec une application qui ne prend pas en charge la gestion des couleurs, vous devez procéder à la mise en correspondance des couleurs après l'étape 4.

1. Dans le menu Fichier, sélectionnez Imprimer avec aperçu.



- Sélectionnez Gestion des couleurs et Document pour le paramètre Imprimer. Sélectionnez Pas de gestion des couleurs pour le paramètre Manipulation des couleurs. Cliquez ensuite sur Terminé.

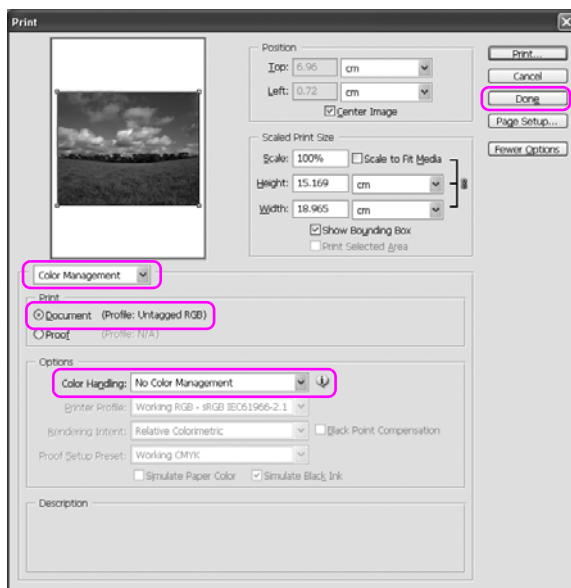

- Accédez au pilote d'impression.

Voir “À partir d’applications Windows” en page 18.

- Sélectionnez le mode Personnalisé dans le menu Principal. Cliquez sur ICM et ensuite sur Avancé.

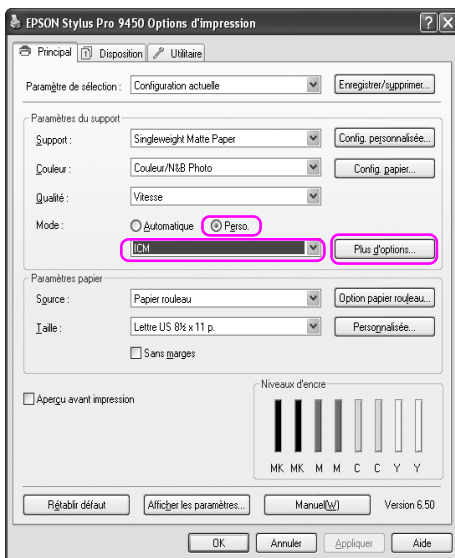

5. Sélectionnez ICM pilote (de base) ou ICM pilote (avancé) pour le paramètre Mode ICM dans la boîte de dialogue ICM.

Si vous sélectionnez ICM pilote (avancé), vous pourrez définir les profils ou vos intentions en matière d'image, de graphique et de texte.

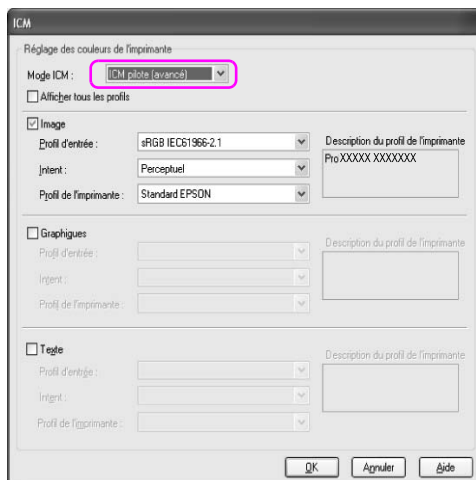

6. Vérifiez les autres paramètres et commencez l'impression.

## Gestion des couleurs à l'aide du système ICM hôte ou ColorSync

Les procédures suivantes sont adaptées à l'application Adobe Photoshop CS2 exécutée sous Windows XP.

### Remarque :

- Utilisez les données auxquelles un profil d'entrée a été intégré.
- L'application doit prendre en charge ICM ou ColorSync.

1. Dans le menu Fichier, sélectionnez Imprimer avec aperçu.



- Sélectionnez Gestion des couleurs et Document pour le paramètre Imprimer. Sélectionnez Laisser l'imprimante choisir les couleurs pour le paramètre Manipulation des couleurs. Cliquez ensuite sur Terminé.

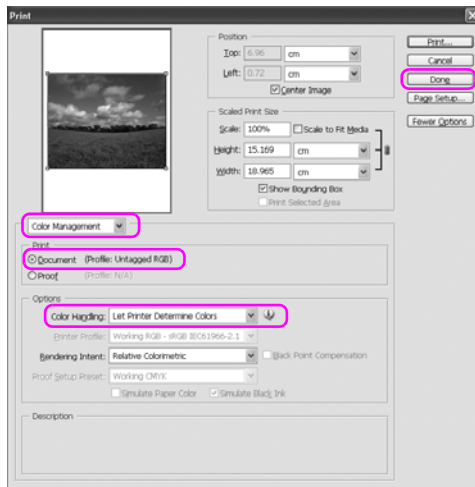

- Afficher le pilote de l'imprimante (Windows) ou la fenêtre Imprimer (Mac OS X).

Pour Windows, voir “À partir d’applications Windows” en page 18.

Pour Mac OS X, reportez-vous à la section “Accès au pilote” en page 44.



4. Sous Windows, sélectionnez le mode Personnalisé dans le menu Principal. Cliquez sur ICM et ensuite sur Avancé.  
Sous Mac OS X, sélectionnez Gestion des couleurs de l'imprimante.

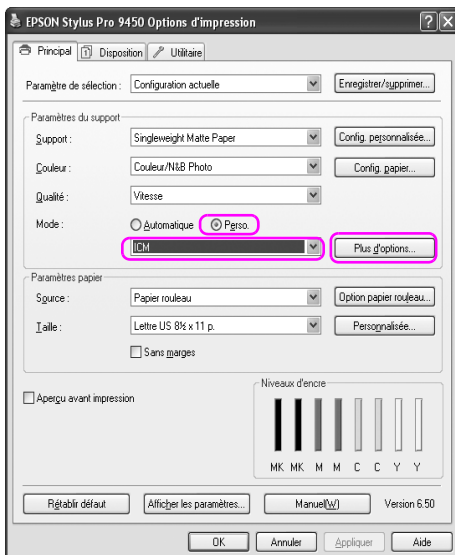

- Sélectionnez ICM (Windows) ou ColorSync (Mac OS X) pour le paramètre Gestion des couleurs de l'imprimante.

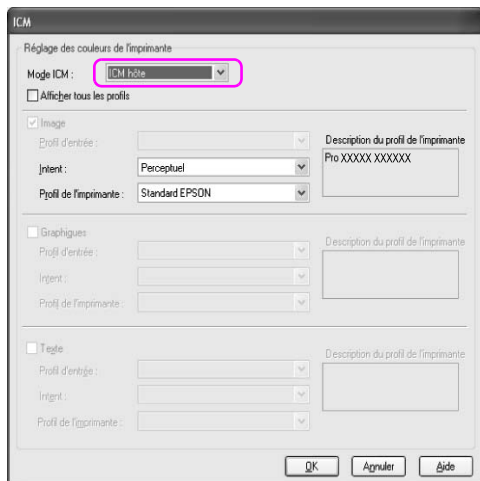

- Vérifiez les autres paramètres et commencez l'impression.

## Gestion des couleurs à l'aide de l'application

Les procédures suivantes sont adaptées à l'application Adobe Photoshop CS2 exécutée sous Windows XP.

Reportez-vous au manuel d'utilisation de l'application pour obtenir des détails au sujet des paramètres.

1. Dans le menu Fichier, sélectionnez Imprimer avec aperçu.



- Sélectionnez **Gestion des couleurs** et **Document** pour le paramètre **Imprimer**. Sélectionnez **Laisser Photoshop choisir les couleurs** pour le paramètre **Manipulation des couleurs**. Sélectionnez le profil de l'imprimante et l'intention de rendu. Cliquez ensuite sur **Terminé**.

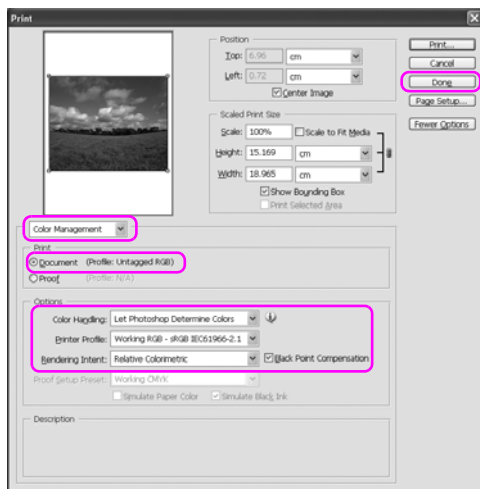

- Afficher le pilote de l'imprimante (Windows) ou la fenêtre Imprimer (Mac OS X).

Pour Windows, voir “À partir d’applications Windows” en page 18.

Pour Mac OS X, reportez-vous à la section “Accès au pilote” en page 44.

4. Sous Windows, sélectionnez le mode Personnalisé dans le menu Principal. Cliquez sur Pas de calibrage couleur. Sous Mac OS X, sélectionnez Désactivé (Pas de calibrage couleur) pour le paramètre Gestion des couleurs de l'imprimante.

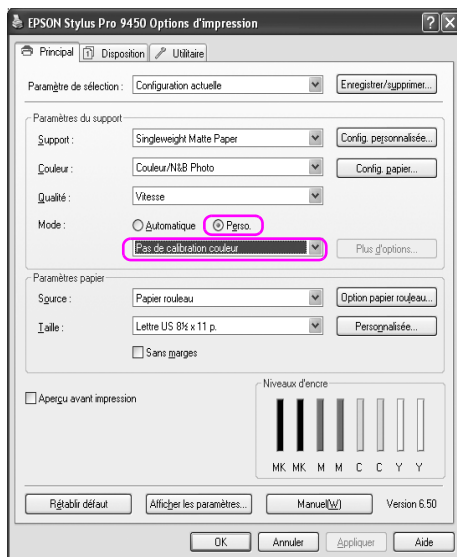

5. Vérifiez les autres paramètres et commencez l'impression.

## Calibrage des couleurs à l'aide du pilote d'impression

Vous pouvez effectuer la gestion des couleurs uniquement à partir du pilote. Vous pouvez aussi utiliser la fonction Photo Enhance pour calibrer automatiquement les couleurs des images.

## Calibrage des couleurs à l'aide de Calibration EPSON

Vous pouvez effectuer la gestion des couleurs à partir du pilote. Utilisez cette fonction si l'application ne prend pas en charge la gestion des couleurs ou si vous souhaitez l'effectuer manuellement.

### Remarque :

si vous utilisez la gestion des couleurs du pilote à partir d'une application telle qu'Adobe Photoshop CS2, désactivez la fonction de gestion des couleurs de l'application.

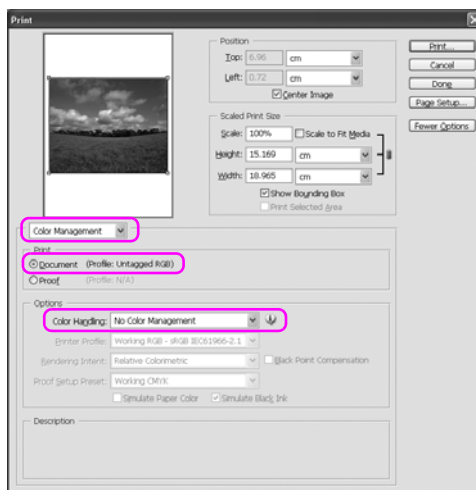

1. Afficher le pilote de l'imprimante (Windows) ou la fenêtre Imprimer (Mac OS X).

Pour Windows, voir "Accès au pilote" en page 18.

Pour Mac OS X, reportez-vous à la section "Accès au pilote" en page 44.

2. Sous Windows, sélectionnez le mode Personnalisé dans le menu Principal. Cliquez sur Calibration EPSON et ensuite sur Avancé.

Sous Mac OS X, sélectionnez Gestion des couleurs de l'imprimante. Cliquez sur Calibration EPSON et ensuite sur Plus d'options.

Windows

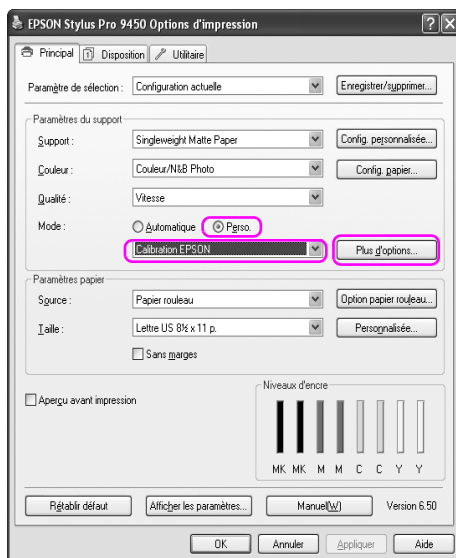

## Mac OS X

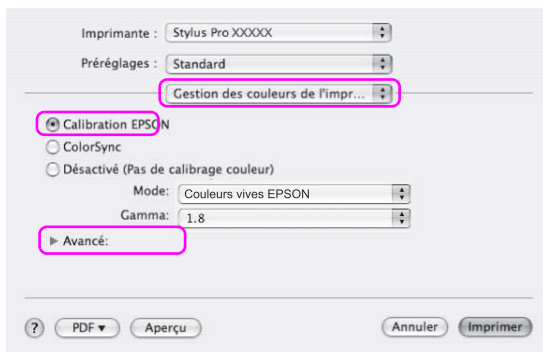

3. Effectuez les réglages nécessaires.

Reportez-vous à l'aide en ligne pour de plus amples informations sur le pilote de l'imprimante.

## Windows

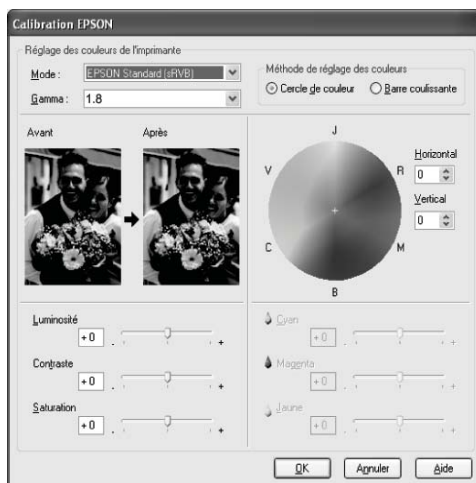



## Mac OS X

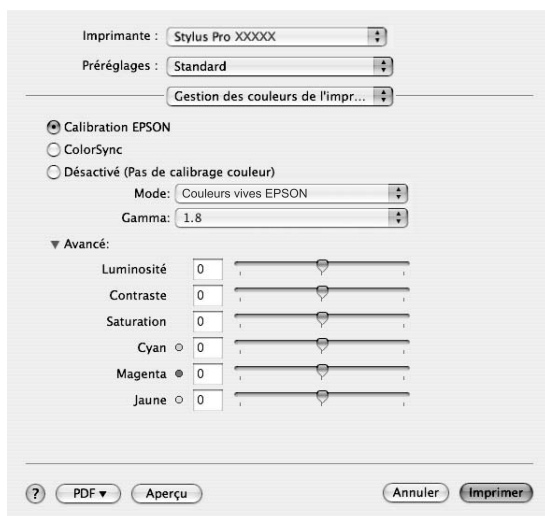

### **Remarque :**

*Pour les utilisateurs Windows, il est possible d'effectuer le calibrage des couleurs en contrôlant l'image se trouvant sur la gauche. Vous pouvez aussi utiliser le cercle de couleur pour un calibrage précis.*

4. Vérifiez les autres paramètres et commencez l'impression.

## Ajustement automatique des couleurs à l'aide de Photo Enhance (Windows uniquement)

Ce mode offre un grand choix de paramètres de correction d'image que vous pouvez appliquer à vos photos avant de les imprimer. Photo Enhance ne modifie pas vos données originales.

1. Accédez au pilote d'impression.

Voir "Accès au pilote" en page 18.

2. Sélectionnez le mode Personnalisé dans le menu Principal. Cliquez sur Photo Enhance et ensuite sur Avancé.

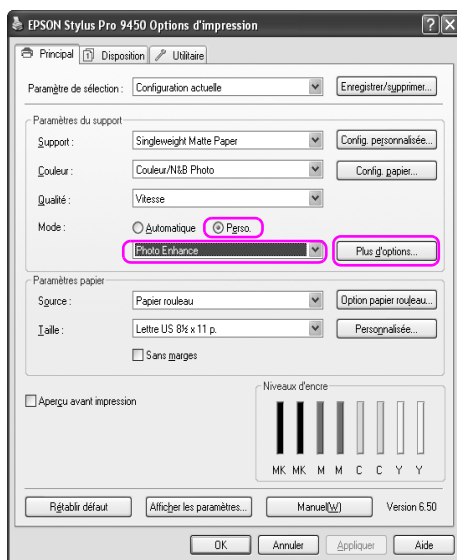

- Sélectionnez les paramètres d'effet dans la fenêtre Photo Enhance.

Reportez-vous à l'aide en ligne pour de plus amples informations sur le pilote de l'imprimante.



- Vérifiez les autres paramètres et commencez l'impression.

---

## ***Impression de photos en noir et blanc***

Vous pouvez effectuer une impression avancée de photos en noir et blanc à l'aide des paramètres de la fenêtre Calibration EPSON sans pour autant utiliser le logiciel de l'application. L'image sera calibrée sans modifier les données d'origine.

Vous devrez utiliser un support adapté à l'impression en noir et blanc.

***Remarque :***

*L'impression avancée en noir et blanc est disponible pour les imprimantes EPSON Stylus Pro 9880/9880C/7880/7880C uniquement.*

1. Afficher le pilote de l'imprimante (Windows) ou la fenêtre Imprimer (Mac OS X).

Pour Windows, voir "Accès au pilote" en page 18.

Pour Mac OS X, reportez-vous à la section "Accès au pilote" en page 44.

2. Sélectionnez Photo N&B avancée dans l'option Couleur.

## Windows

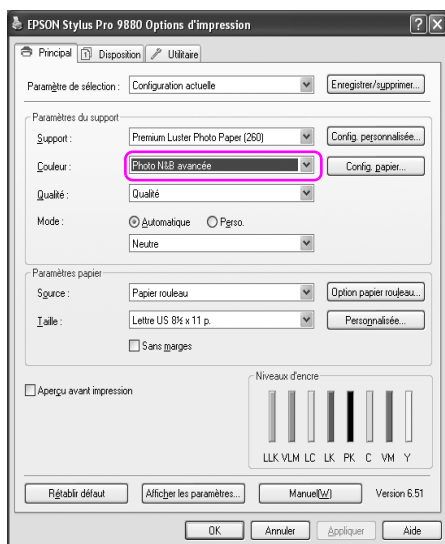

## Mac OS X

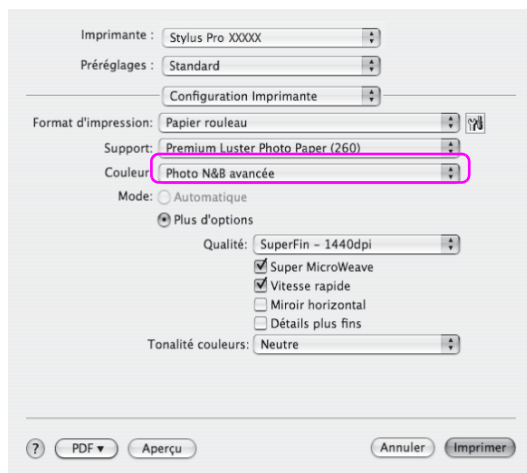

3. Sous Windows, sélectionnez le mode Personnalisé dans le menu Principal. Cliquez sur Calibration EPSON et ensuite sur Avancé.  
Sous Mac OS X, sélectionnez Gestion des couleurs de l'imprimante.

## Windows

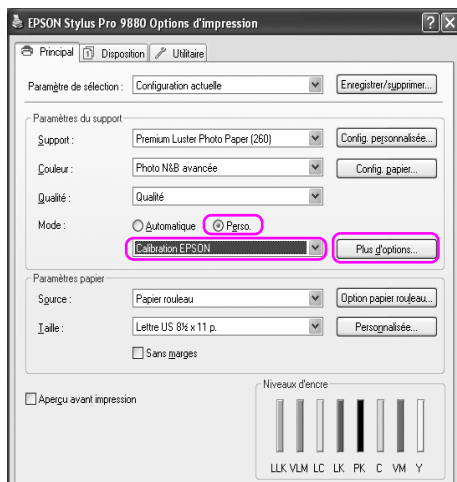

## Mac OS X

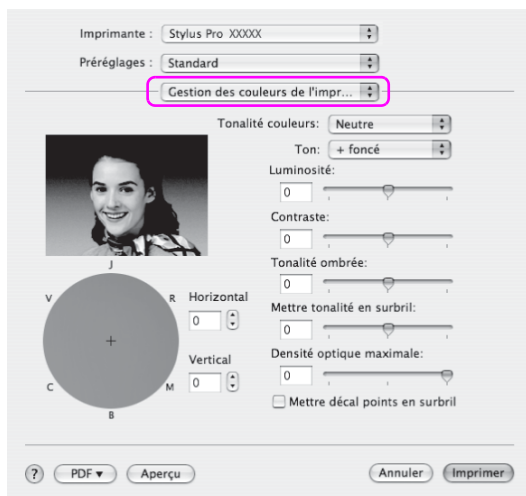

4. Vérifiez les autres paramètres et commencez l'impression.  
Reportez-vous à l'aide en ligne pour de plus amples informations sur le pilote de l'imprimante pour de plus amples informations.

## Windows

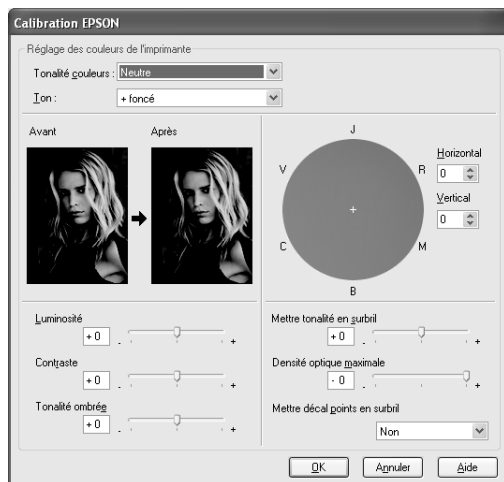

## Mac OS X

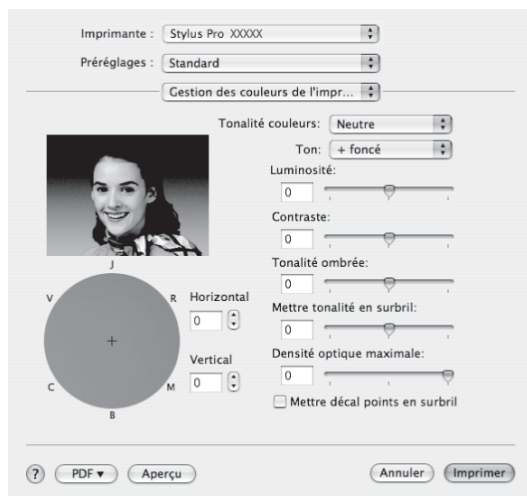

---

## Impression sans marges

Vous pouvez imprimer vos données sans marges sur le papier. Il existe deux types d'impression sans marges.

**Remarque :**

*si vous utilisez un papier rouleau, l'impression peut se faire sans marges au niveau des quatre bords. Si vous utilisez une feuille, l'impression sans marges peut se faire uniquement au niveau des côtés gauche et droit.*

Agrandir auto

Augmente automatiquement la taille des données imprimée et imprime sans marges. Les zones agrandies situées en dehors de la taille du papier ne seront pas imprimées.

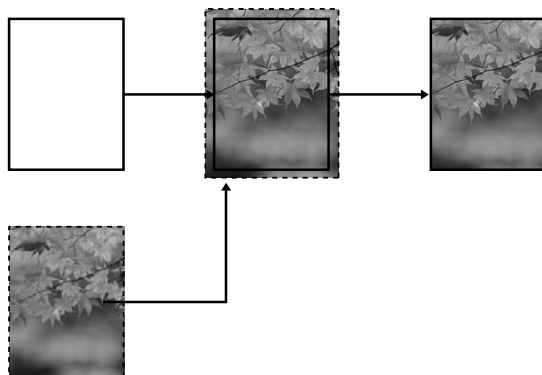



❑ Format à conserver

À l'aide d'une application, agrandissez vos données d'image pour dépasser la largeur du papier afin d'éviter la présence de zones non imprimées le long des bords. Le pilote de l'imprimante ne peut pas agrandir les données d'image. Il est recommandé d'effectuer un agrandissement de 3 mm vers la gauche et vers la droite (soit 6 mm au total) à l'aide de l'application avec laquelle les données ont été créées.

Sélectionnez ce paramètre si vous ne souhaitez pas modifier les proportions des données à imprimer.

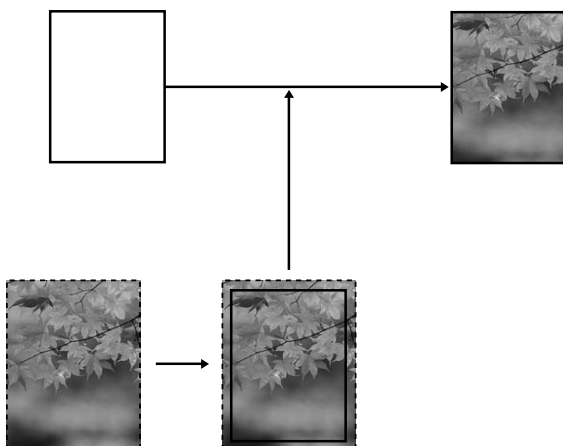

## Type de support pris en charge

Les supports des tailles suivantes sont pris en charge pour l'impression sans marges.

Largeur du papier
10", 254 mm
300 mm
13", 329 mm (Super A3/B)
16", 406,4 mm
17", 431,8 mm
515 mm (B2)
594 mm (A1)
24", 609,6 mm
728 mm (B1)*
36", 914,4 mm*
44", 1117,6 mm*

\* dans le cadre de l'utilisation de EPSON Stylus Pro 9880/9880C/9450 uniquement

### Remarque :

- En cas d'impression sur des feuilles simples, seules les marges gauche et droite sont mises à zéro. La marge supérieure est toujours équivalente à 3 mm et la marge inférieure à 14 mm.
- L'encre peut déborder sur le rouleau d'impression. Dans ce cas, essuyez l'encre à l'aide d'un chiffon.
- Lorsque cette fonction est sélectionnée, le temps nécessaire à l'impression est plus important que lors de l'impression normale.
- Lors de l'impression sur du Premium Glossy Photo Paper (250) (Papier photo glacé Premium (250)) ou Premium Semigloss Photo Paper 250 (Papier photo semi-glacé Premium (250)), la marge supérieure doit toujours être égale à 20 mm.

- Selon le support utilisé, il est possible que des taches apparaissent dans les zones supérieure et inférieure.

Selon le type de support, la qualité d'impression peut être moindre ou l'impression sans marge non compatible. Pour plus de détails, reportez-vous à la section "Informations relatives au papier" en page 330.

## ***Paramètres de l'application***

Définissez la taille des données d'image à l'aide de la fenêtre Paramètres de page du logiciel.

### ***Agrandir auto***

- Définissez le format de papier en fonction de celui utilisé pour l'impression.
- Si votre application dispose de paramètres de marge, veillez à leur donner une valeur nulle.
- Faites en sorte que l'image soit aussi large que le papier.

### ***Format à conserver***

- Il est recommandé d'effectuer un agrandissement de 3 mm vers la gauche et vers la droite (soit 6 mm au total) à l'aide de l'application avec laquelle les données ont été créées.
- Si votre application dispose de paramètres de marge, veillez à leur donner une valeur nulle.
- Faites en sorte que l'image soit aussi large que le papier.

# Paramètres du pilote d'impression

Pour imprimer vos données à l'aide de cette fonction, procédez comme suit.

## Pour Windows

1. Accédez au pilote d'impression.

Voir "Accès au pilote" en page 18.

2. Dans le menu Principal, sélectionnez le type de support, la source du papier, la taille de la page ou le format de papier.

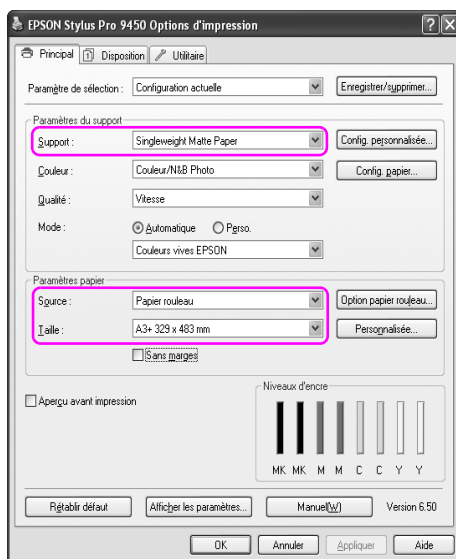

3. Lorsque vous imprimez sur un papier rouleau, cliquez sur Option papier rouleau et sélectionnez le paramètre Coupe auto.

Voir "Coupe du papier rouleau pour impression sans marges" en page 98.

4. Sélectionnez Sans marges et cliquez sur Expansion.

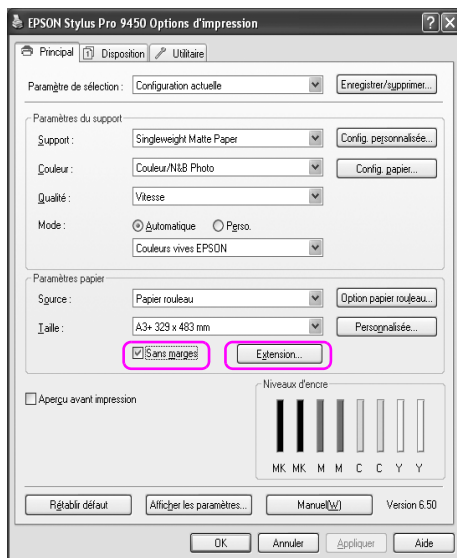

5. Sélectionnez **Agrandir auto** ou **Format à conserver**. Définissez la valeur de l'agrandissement si vous sélectionnez l'option **Agrandir auto**.

Max	3 mm sur la gauche et 5 mm sur la droite (l'image se déplace de 1 mm vers la droite)
Standard	3 mm à gauche et à droite
Min	1,5 mm à gauche et à droite



**Remarque :**

*Si vous déplacez le curseur vers Min, la proportion d'agrandissement de l'image diminue. Cependant, à mesure que cette proportion diminue, il est possible que des marges apparaissent sur un ou plusieurs côtés du papier.*

6. Vérifiez les autres paramètres et commencez l'impression.

## **Pour Mac OS X.**

1. Ouvrez la fenêtre Format d'impression.

Voir "Accès au pilote" en page 44.

2. Sélectionnez le format de papier et l'impression sans marges (Agrandir auto ou Format à conserver) et cliquez ensuite sur OK.

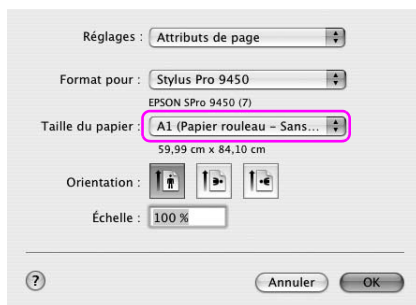

3. Ouvrez la zone de dialogue Imprimer.

Voir "Accès au pilote" en page 44.

4. Définissez la valeur de l'agrandissement si vous sélectionnez l'option Agrandir auto.

Max	3 mm sur la gauche et 5 mm sur la droite (l'image se déplace de 1 mm vers la droite)
Standard	3 mm à gauche et à droite
Min	1,5 mm à gauche et à droite



**Remarque :**

*Si vous déplacez le curseur vers Min, la proportion d'agrandissement de l'image diminue. Cependant, à mesure que cette proportion diminue, il est possible que des marges apparaissent sur un ou plusieurs côtés du papier.*



5. Sélectionnez le type de support dans la zone de dialogue Configuration Imprimante.

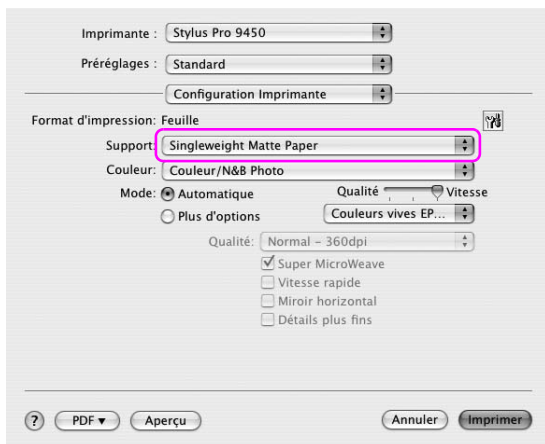

6. Lorsque vous imprimez sur un papier rouleau, cliquez sur Option papier rouleau et sélectionnez le paramètre Coupe auto.

Voir “Coupe du papier rouleau pour impression sans marges” en page 98.

7. Vérifiez les autres paramètres et commencez l'impression.

## Coupe du papier rouleau pour impression sans marges

Si vous utilisez un papier rouleau pour l'impression sans marge, la coupe varie en fonction des paramètres Sans marges et Coupe auto du pilote.

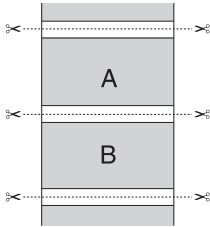
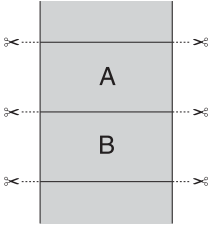
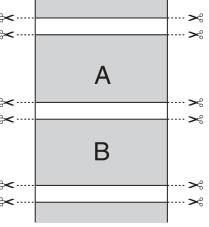
	<b>Pas de marges à gauche et à droite</b>	<b>Aucune marge (Découpe unique)</b>	<b>Aucune marge (Découpe double)</b>
Paramètres du pilote d'impression	Sans marges : activer	Sans marges : activer	Sans marges : activer
	Coupe auto : Coupe normale	Coupe auto : Découpe unique	Coupe auto : Découpe double
Opérations de l'imprimante			

Explications	Coupe normale est le paramétrage par défaut.	<p>La zone supérieure peut être tachée étant donné que le rouleau est découpé à la fin de l'impression.</p> <p>Si la position de coupe est légèrement décalée, l'image se trouvant sur la page en continu reste dans la zone supérieure ou inférieure. Le délai d'impression est donc plus court.</p> <p>Si vous sélectionnez Découpe unique et n'imprimez qu'un papier, l'opération sera identique à la Découpe double. Si vous imprimez plus d'une page en continu, découpez une bande de 1 mm de largeur le long de chaque image pour éviter de dessiner une marge entre les images.</p>	<p>La zone supérieure peut être tachée étant donné que le rouleau est découpé à la fin de l'impression.</p> <p>Puisque l'intérieur de chaque image est découpée de sorte à conserver une zone blanche au-dessus et en-dessous, le papier est réduit de 2 mm.</p> <p>Après la découpe de la zone inférieure de la page précédente, l'imprimante amène le papier et découpe la partie supérieure de la page suivante. Cette opération produit de 80 à 130 mm de déchet. Veillez à découper le papier avec précision.</p>
--------------	--	---	--

**Remarque :**

*si vous souhaitez effectuer une découpe manuelle, sélectionnez NON.*

---

## Impression à l'échelle

Vous pouvez adapter la taille de vos données à celle du papier sur lequel vous souhaitez imprimer. Il existe trois manières d'agrandir ou de réduire la taille de vos données.

- Zoom (Windows uniquement)

Agrandit ou réduit proportionnellement la taille de vos données, conformément au format de papier sélectionné dans la liste Taille du papier.

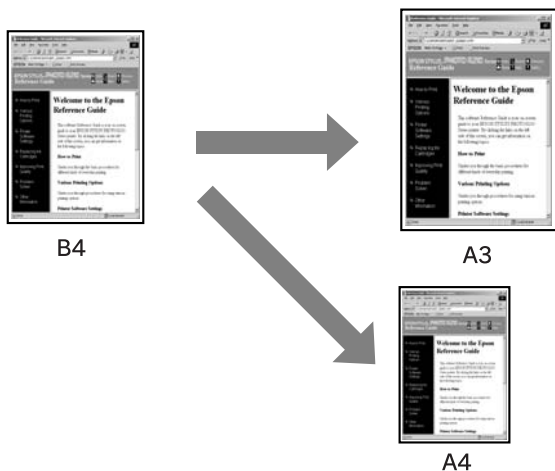

- Ajuster à la largeur du papier rouleau (Windows uniquement)

Agrandit ou réduit proportionnellement la taille de vos données, en fonction de la largeur du papier rouleau sélectionné dans la liste Taille du papier.

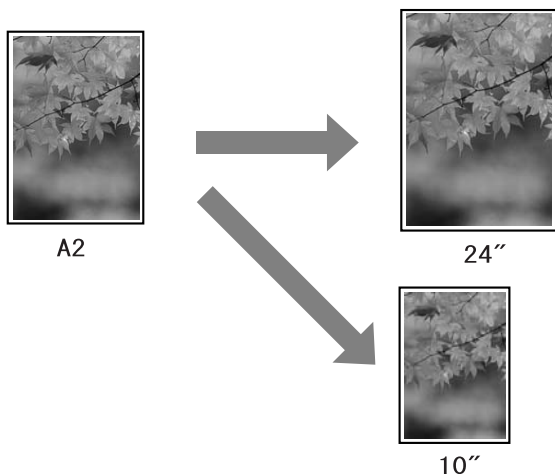

- Avancé

Permet de définir le pourcentage d'agrandissement ou de réduction des données.

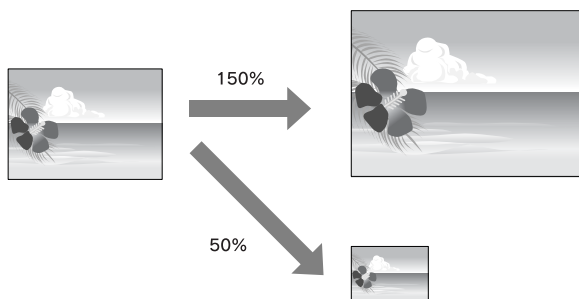

## Zoom (Windows uniquement)

Vous pouvez adapter la taille de vos données à celle du papier sur lequel vous souhaitez imprimer.

1. Accédez au pilote d'impression.

Voir "Accès au pilote" en page 18.

2. Cliquez sur l'onglet Disposition et sélectionnez le même format de papier que celui des données.

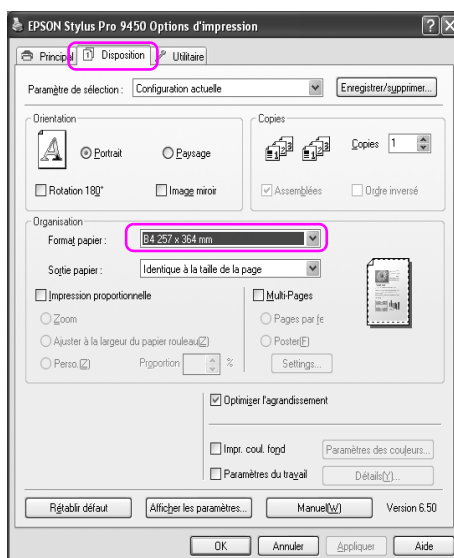

3. Dans la liste Sortie papier, sélectionnez le format du papier chargé dans l'imprimante.

Agrandit ou réduit proportionnellement la taille de vos données, conformément au format de papier sélectionné dans la liste Sortie papier.

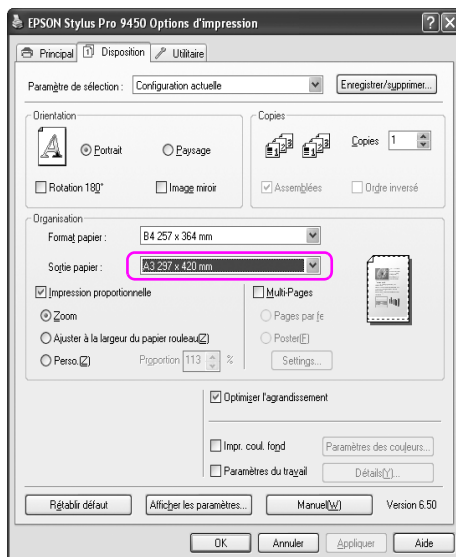

4. Vérifiez les autres paramètres et commencez l'impression.

## Ajuster à la largeur du papier rouleau (Windows uniquement)

1. Accédez au pilote d'impression.

Voir "Accès au pilote" en page 18.

2. Cliquez sur l'onglet Disposition et sélectionnez le même format de papier que celui des données.

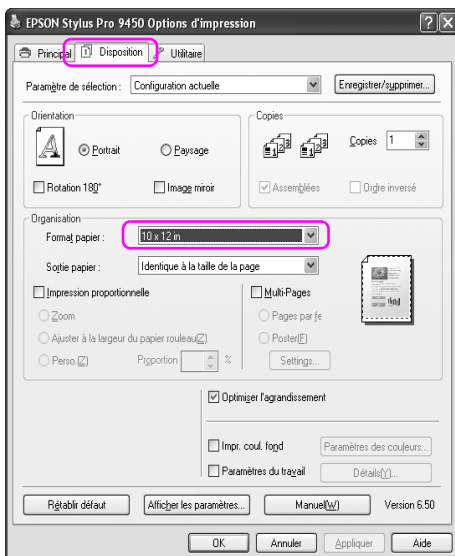



3. Sélectionnez Impression proportionnelle et cliquez ensuite sur Ajuster à la largeur du papier rouleau.

Agrandit ou réduit proportionnellement la taille de vos données, conformément au format de papier sélectionné dans la liste Largeur du rouleau.

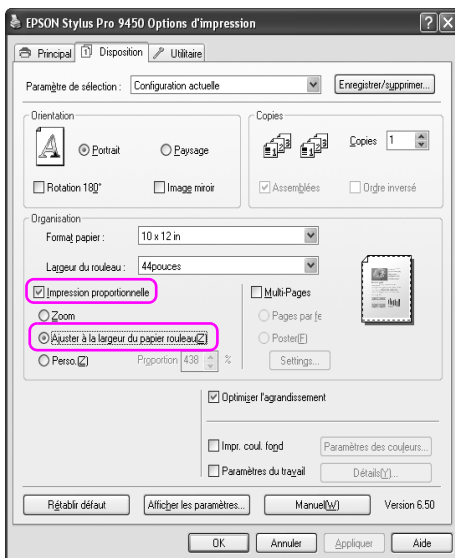

4. Dans la liste Largeur du rouleau, sélectionnez la largeur du papier rouleau chargé dans l'imprimante.

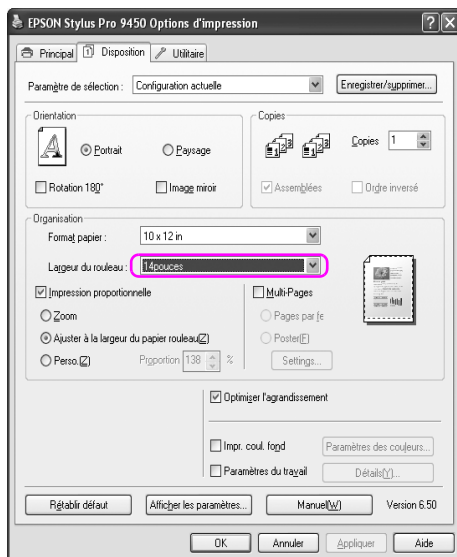

5. Vérifiez les autres paramètres et commencez l'impression.

## Avancé

Permet de définir le pourcentage d'agrandissement ou de réduction des données.

### Pour Windows

1. Accédez au pilote d'impression.

Voir "Accès au pilote" en page 18.

2. Cliquez sur l'onglet Disposition et sélectionnez le même format de papier que celui des données.
3. Dans la liste Sortie papier ou la liste Largeur du rouleau, sélectionnez le format du papier chargé dans l'imprimante.
4. Sélectionnez Impression proportionnelle et cliquez sur Avancé.

Cliquez sur les flèches de la zone Proportion pour choisir une valeur entre 10 % et 650%.

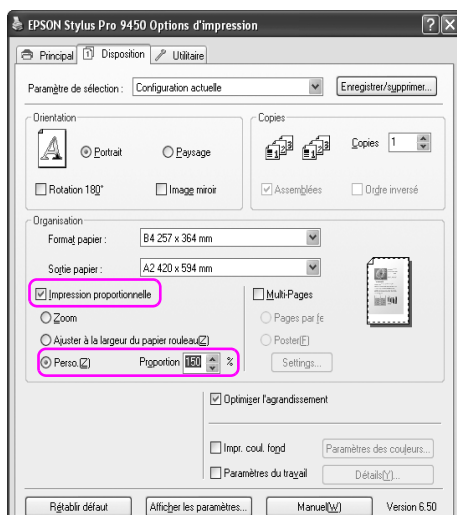

5. Vérifiez les autres paramètres et commencez l'impression.

## Pour Mac OS X.

1. Ouvrez la fenêtre Format d'impression.

Voir "Accès au pilote" en page 44.

2. Sélectionnez l'imprimante et le format du papier.

Sélectionnez le format de papier chargé dans l'imprimante.

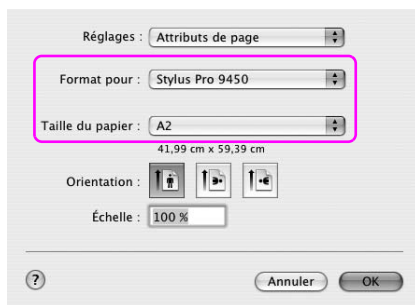

3. Définissez une valeur d'échelle comprise entre 25 % et 400 %.

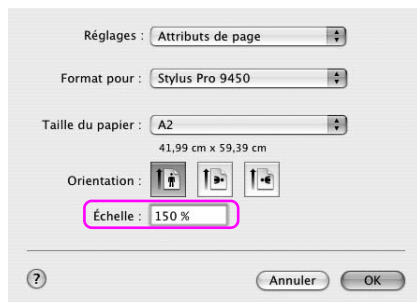

4. Vérifiez les autres paramètres et commencez l'impression.

---

## Pages/feuille

Vous pouvez imprimer 2 ou 4 pages de votre document sur la même feuille de papier.

Si vous imprimez en continu pour un format A4, l'impression se présentera comme ci-dessous.

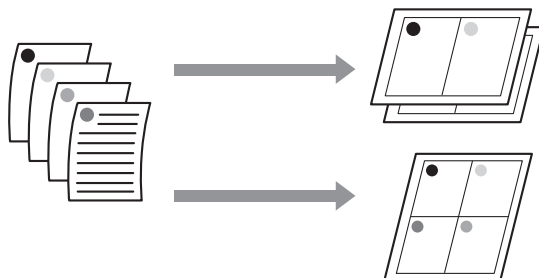

### Remarque :

- pour les utilisateurs Windows, utilisez la fonction de Disposition du pilote de l'imprimante. Sous Max OS X, utilisez la fonction standard du système d'exploitation pour la Disposition.
- Vous ne pouvez pas utiliser la fonction Multi-Pages du pilote de Windows si vous effectuez une impression sans marges.
- Sous Windows, utilisez la fonction Zoom pour imprimer les données sur différents formats de papier.

Voir "Impression à l'échelle" en page 100.

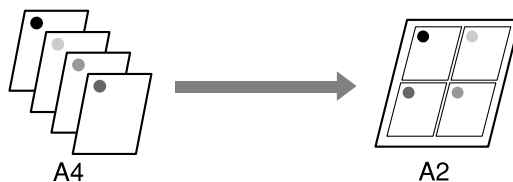

## Pour Windows

1. Accédez au pilote d'impression.

Voir “Accès au pilote” en page 18.

2. Cliquez sur l'onglet Disposition et cochez la case Multi-pages. Sélectionnez N-pages et cliquez ensuite sur Paramètres.

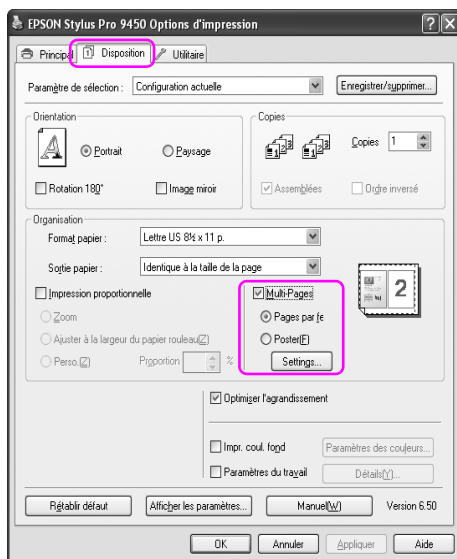

3. Ouvrez la boîte de dialogue Organisation dans laquelle vous pouvez indiquer l'ordre dans lequel les pages seront imprimées.

Pour imprimer un cadre autour des pages imprimées sur chaque feuille de papier, cochez la case Encadrement page.

4. Vérifiez les autres paramètres et commencez l'impression.

## Pour Mac OS X.

1. Ouvrez la zone de dialogue Imprimer.

Voir “Accès au pilote” en page 44.

2. Sélectionnez une imprimante et ensuite Disposition dans la liste afin d'indiquer l'ordre dans lequel les pages seront imprimées.

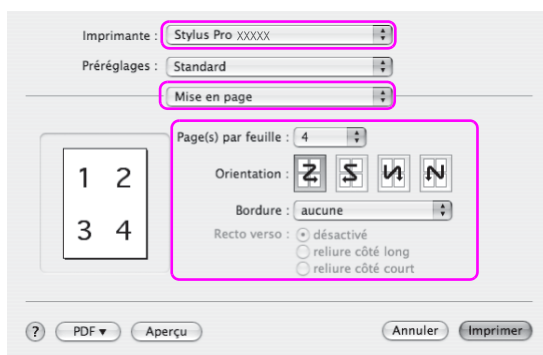

### **Remarque :**

*si vous ne sélectionnez pas Sans pour l'option Bordure, vous imprimerez une bordure autour des pages sur chaque feuille.*

3. Vérifiez les autres paramètres et commencez l'impression.

---

## Impression poster

La fonction d'impression de posters vous permet d'imprimer des images au format affiche en agrandissant une page de sorte qu'elle couvre plusieurs feuilles. Cette fonction est uniquement prise en charge par Windows. Vous pourrez réaliser une affiche ou un calendrier en rassemblant les pages imprimées. L'impression d'affiches prend en charge les deux types d'impression suivantes.

Impression de poster sans marges

Vous pouvez imprimer des images au format affiche sans marges en agrandissant une page de sorte qu'elle couvre plusieurs feuilles. Vous pourrez réaliser une affiche ou un calendrier en rassemblant les pages imprimées. Puisque l'image est agrandie au-delà des limites de la feuille, la zone au-delà des feuilles ne pourra pas être imprimée. Cette fonction est uniquement disponible pour le papier rouleau.

**Remarque :**

*L'impression de poster sans marges risque de ne pas produire l'affiche parfaite composée de plusieurs feuilles de papier. Si vous recherchez une image parfaite, optez pour l'impression de poster avec marges.*

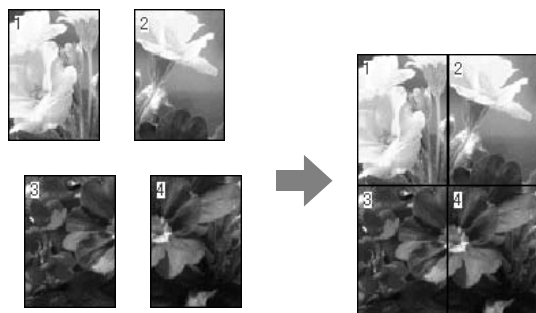



## ❑ Impression poster avec marges

Vous pouvez imprimer des images au format affiche en agrandissant une page de sorte qu'elle couvre plusieurs feuilles. Vous devez découper les marges et rassembler les pages imprimées pour en faire un poster.

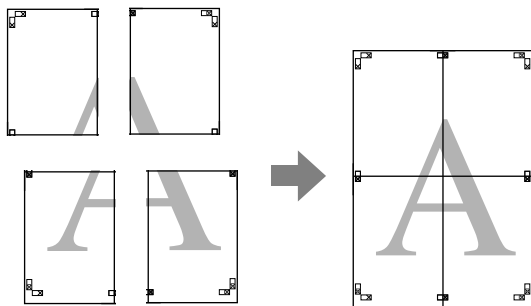

1. Accédez au pilote d'impression.

Voir “Accès au pilote” en page 18.

2. Cliquez sur l'onglet Disposition et cochez la case Multi-pages. Sélectionnez Poster et cliquez ensuite sur Paramètres.

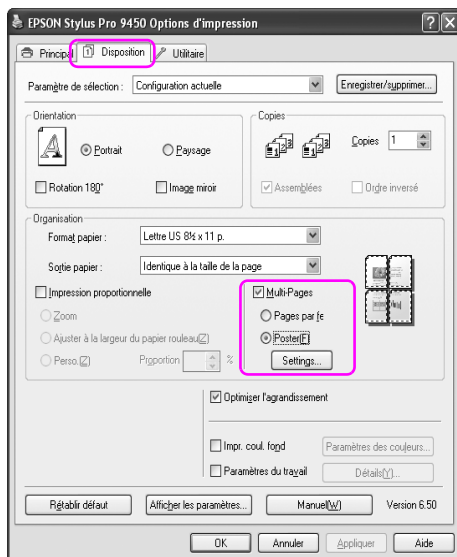

3. Dans la boîte de dialogue Configuration du poster, entrez le nombre de pages que vous souhaitez pour votre poster.



**Remarque :**

*vous pouvez réaliser un plus grand poster si vous optez pour un nombre supérieur de divisions.*

- Si vous souhaitez imprimer un poster sans marges, cochez la case Impression de poster sans marges. Sélectionnez les volets que vous ne souhaitez pas imprimer et cliquez sur OK. Passez à l'étape 6.

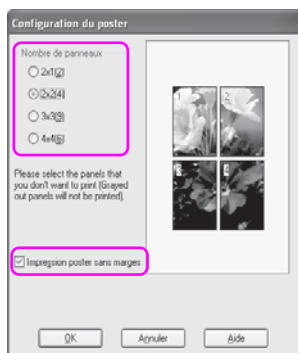

- Si vous souhaitez des marges, veuillez à ne pas cocher la case Impression de poster sans marges et effectuez les réglages nécessaires.

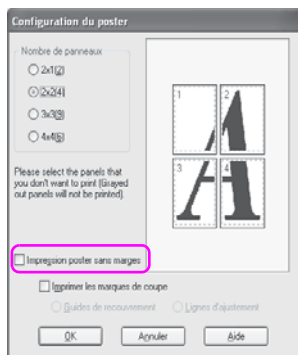

**Remarque :**

*en ce qui concerne la taille lorsque les éléments sont associés : la sélection de Lignes d'ajustement fait varier la taille du résultat final. Toutefois, si vous avez sélectionné Imprimer les marques de coupe, le résultat sera plus étroit en raison du chevauchement.*

- Vérifiez les autres paramètres et commencez l'impression.

## ***Jonction des feuilles en fonction du guide***

La méthode de jonction des feuilles varie en fonction d'une impression avec ou sans marges.

### ***Impression de poster sans marges***

Cette section présente la marche à suivre pour rassembler quatre pages imprimées. Assemblez les impressions et collez l'arrière à l'aide de ruban adhésif.

Assemblez-les en suivant l'ordre présenté dans le schéma ci-dessous.

#### ***Remarque :***

*L'impression de poster sans marges risque de ne pas produire l'affiche parfaite composée de plusieurs feuilles de papier. Si vous recherchez une image parfaite, optez pour l'impression de poster avec marges.*



## Impression poster avec marges

Si vous sélectionnez Guides de recouvrement, les marques ci-dessous sont imprimées. Suivez les conseils ci-dessous pour assembler quatre pages imprimées à l'aide des guides.

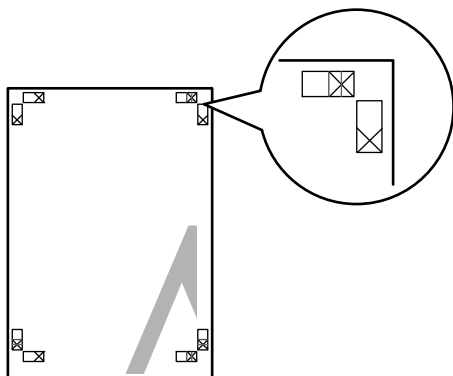

Les quatre pages sont assemblées dans l'ordre suivant.

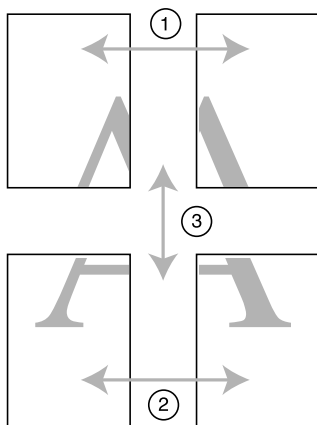

1. Découpez la page supérieure gauche en suivant le guide (ligne bleu verticale).

Le guide est imprimé en noir en cas d'impression en noir et blanc.

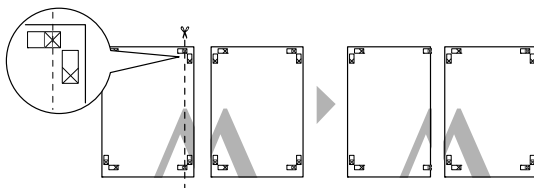

2. Placez la feuille supérieure gauche au-dessus de la feuille supérieure droite. Les croix doivent correspondre comme le montre l'illustration ci-dessous. Assemblez les pages du haut à l'aide de ruban adhésif.

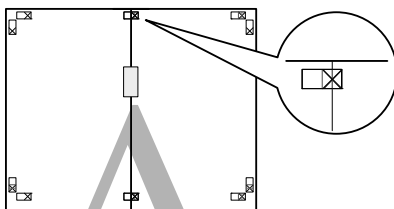

3. Découpez les pages supérieures en suivant le guide (ligne bleu verticale).

Le guide est imprimé en noir en cas d'impression en noir et blanc.

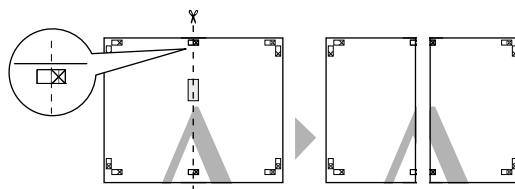

4. Assemblez les feuilles supérieures gauche et droite et collez l'arrière à l'aide de ruban adhésif.

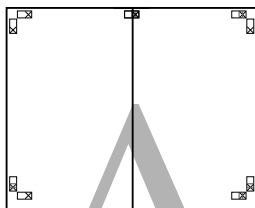

5. Répétez les étapes 1 à 4 pour les feuilles du bas.
6. Découpez le bas des pages supérieures en suivant le guide (ligne bleu verticale).

Le guide est imprimé en noir en cas d'impression en noir et blanc.

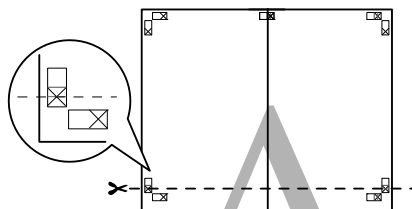

7. Placez les feuilles du haut au-dessus des autres. Les croix doivent correspondre comme le montre l'illustration ci-dessous. Assemblez les pages du haut et du bas à l'aide de ruban adhésif.

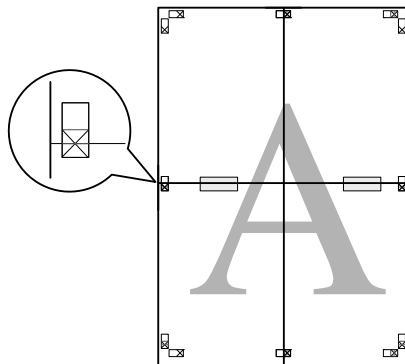

8. Découpez les pages supérieures en suivant le guide (ligne rouge horizontale).

Le guide est imprimé en noir en cas d'impression en noir et blanc.

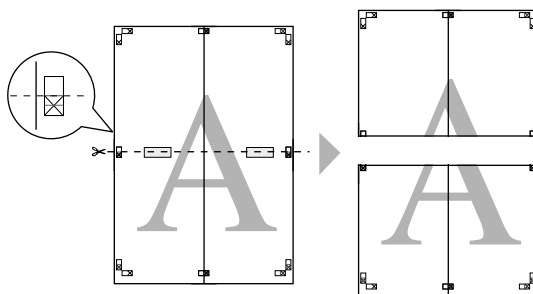



9. Assemblez les feuilles supérieures et les feuilles inférieures. Collez l'arrière à l'aide de ruban adhésif.

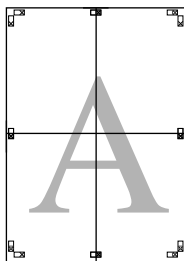

10. Après avoir assemblé les feuilles, découpez les marges en suivant le guide.

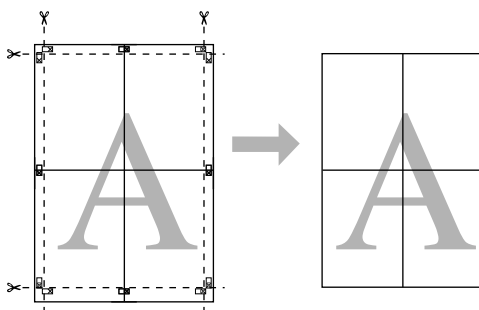

---

## Impression sur papier personnalisé

Vous pouvez également ajouter un papier personnalisé en procédant comme suit.



Vous pouvez définir le format du papier selon les critères suivants.

Largeur du papier	Pour EPSON Stylus Pro 9880/9880C/9450 : de 89 à 1118 mm  Pour EPSON Stylus Pro 7880/7880C/7450 : de 89 à 610 mm
Hauteur du papier	Windows : de 127 à 15 000 mm Mac OS X : de 127 à 15 240 mm

\* La longueur maximale du papier rouleau peut être supérieure à la hauteur du papier si vous utilisez un logiciel prenant en charge l'impression bannière. La taille réelle d'impression dépendra de l'application, du format papier défini sur l'imprimante et de l'environnement logiciel.

### Remarque :

- sous Mac OS X, vous pouvez définir une taille supérieure à celle pouvant être définie sur l'imprimante grâce à l'option Taille papier personnalisée, mais cela ne génère pas une impression correcte.*
- La taille de sortie peut être restreinte selon le logiciel utilisé.*

## Pour Windows

1. Accédez au pilote d'impression.  
Voir "Accès au pilote" en page 18.
2. Cliquez sur Personnalisée dans le menu Principal.

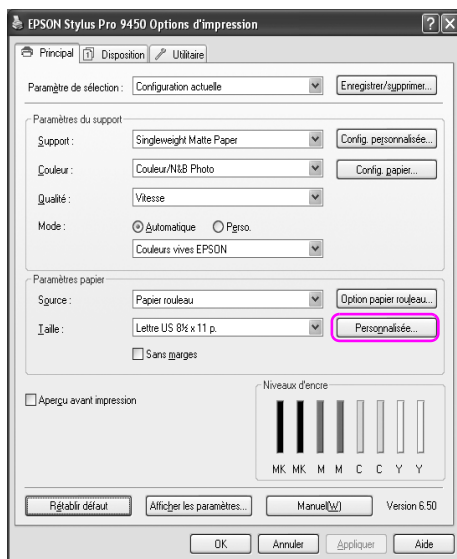

### **Remarque :**

*Vous ne pouvez pas sélectionner Personnalisée si l'option Sans marges est définie sous Paramètres papier.*

3. Définissez la taille personnalisée que vous souhaitez utiliser et cliquez sur Enregistrer.

- Vous pouvez entrer un nom pour le format de papier composé de 24 caractères maximum.
- Vous pouvez facilement modifier la taille en sélectionnant un format de papier proche de celui que vous souhaitez définir dans le champ Taille papier de base.
- Si le rapport est identique à celui du format indiqué, sélectionnez ce rapport dans le champ Rapport hauteur/largeur fixe. Sélectionnez ensuite Paysage ou Portrait pour la base. Dans ce cas, vous ne pourrez régler que la largeur et la hauteur du papier.

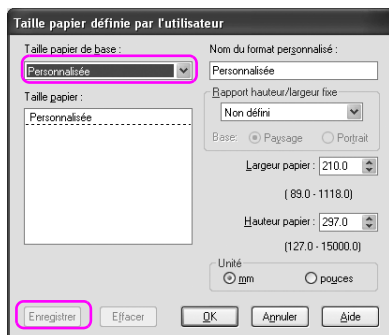

**Remarque :**

- pour modifier le format de papier que vous avez enregistré, sélectionnez le format dans la liste et modifiez-le ensuite.
  - Pour supprimer le format de papier personnalisé, sélectionnez le format dans la liste et cliquez sur Supprimer.
  - Vous pouvez enregistrer jusqu'à 100 formats personnalisés.
4. Cliquez sur OK pour enregistrer la taille de papier personnalisée.

Le format de papier figure dans la liste Taille papier.

Vous pouvez à présent imprimer en suivant la procédure habituelle.

## Pour Mac OS X.

1. Ouvrez la fenêtre Format d'impression.

Voir "Accès au pilote" en page 44.

2. Sélectionnez Gérer les formats personnalisés dans Taille papier.

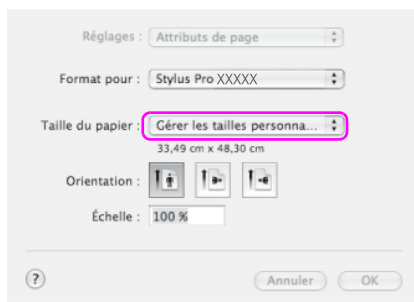

3. Cliquez sur + pour enregistrer le nom du format de papier.

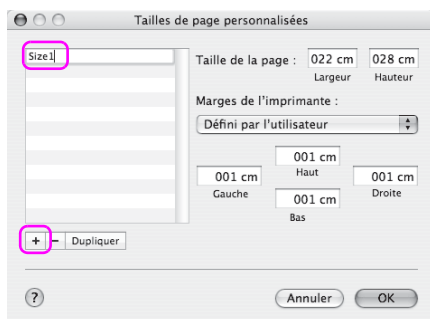

4. Définissez la largeur et la hauteur du papier et cliquez sur OK.

Vous pouvez définir le format du papier et les marges selon les critères suivants.

<b>Imprimante</b>	<b>Description</b>
Papier rouleau	Imprime sur le papier rouleau avec une marge de 3 mm sur les quatre côtés.
Papier rouleau - Sans marges (Agrandir auto)	Imprime des données agrandies sur le papier rouleau (sans marges).
Papier rouleau - Sans marges (Format à conserver)	Imprime des données sur le papier rouleau (sans marges) tout en conservant le rapport hauteur/largeur du format original.
Papier rouleau (Bannière)	Imprime les données de plusieurs pages en continu sur le papier rouleau avec des marges gauche et droite de 3 mm et des marges supérieure et inférieure de 0 mm.
Papier rouleau - Sans marges (Bannière)	Imprime les données de plusieurs pages en continu sur le papier rouleau (sans marges).
Feuille	Imprime sur les feuilles simples avec une marge inférieure de 14 mm et des marges supérieure, gauche et droite de 3 mm.
Feuille - Sans marges (Agrandir auto)	Imprime des données agrandies sur les feuilles simples avec une marge supérieure de 3 mm, une marge inférieure de 14 mm et des marges gauche et droite de 0 mm.
Feuille - Sans marges (Format à conserver)	Imprime des données sur les feuilles simples avec une marge supérieure de 3 mm, une marge inférieure de 14 mm et des marges gauche et droite de 0 mm tout en conservant le rapport hauteur/largeur du format original.

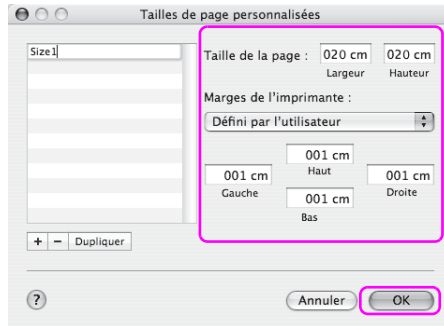

**Remarque :**

- pour modifier le format de papier que vous avez enregistré, sélectionnez le nom du format dans la liste.*
- Pour dupliquer le format de papier que vous avez enregistré, sélectionnez le format dans la liste et cliquez sur Dupliquer.*
- Pour supprimer le format de papier que vous avez enregistré, sélectionnez le format dans la liste et cliquez sur -.*
- Le paramètre de format personnalisé varie en fonction de la version du système d'exploitation. Pour plus de détails, reportez-vous à la documentation du système d'exploitation.*

5. Cliquez sur OK.

Le format de papier figure dans le menu déroulant Taille papier. Vous pouvez à présent imprimer en suivant la procédure habituelle.

---

## ***Impression de bannières sur papier rouleau***

Cette section détaille la procédure à suivre pour imprimer une bannière et des images panoramiques.

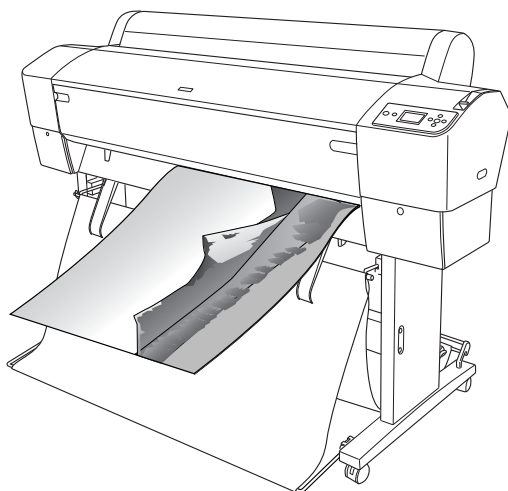

Il existe deux méthodes permettant d'imprimer une bannière.

<b>Alimentation</b>	<b>Application</b>
Papier rouleau	Outil de préparation du document, logiciel d'édition d'images
Papier rouleau (Bannière)	Logiciel qui prend en charge l'impression bannière



Les tailles d'impression suivantes sont disponibles.

Largeur du papier	Pour EPSON Stylus Pro 9880/9880C/9450 : de 89 à 1118 mm  Pour EPSON Stylus Pro 7880/7880C/7450 : de 89 à 610 mm
Hauteur du papier	Windows: 15 000 mm max. Mac OS X: 15 240 mm max.

\* La longueur maximale du papier rouleau peut être supérieure à la hauteur du papier en cas d'utilisation d'un logiciel compatible avec l'impression de bannières. La hauteur imprimable peut cependant varier selon l'application et l'ordinateur utilisés dans le cadre de l'impression.

## ***Paramètres de l'application***

Vous devez créer les données nécessaires à l'impression de la bannière à l'aide d'une application.

Si la taille du papier sur lequel vous souhaitez imprimer est équivalente ou inférieure à la taille maximale pouvant être définie dans l'application, sélectionnez la taille de papier souhaitée.

# Paramètres du pilote d'impression

## Pour Windows

1. Accédez au pilote d'impression.  
Voir "Accès au pilote" en page 18.
2. Sélectionnez le type de support dans le menu Principal.

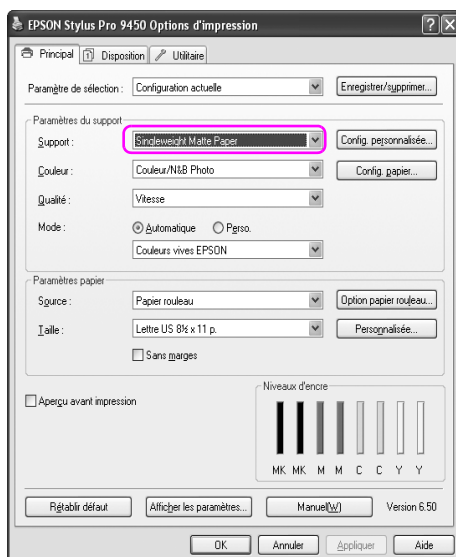

3. Sélectionnez Papier rouleau ou Papier rouleau (Bannière) dans la liste Alimentation.

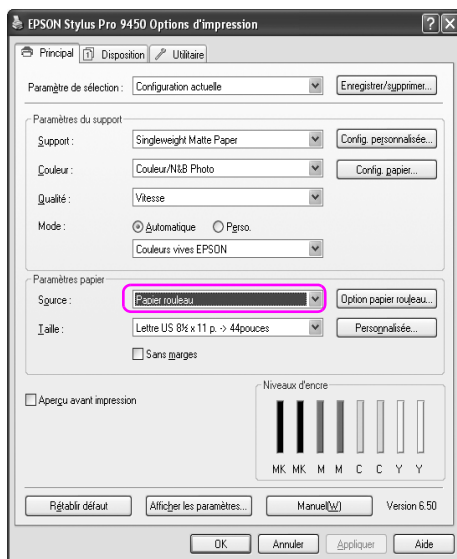

**Remarque :**

*L'option Papier rouleau (Bannière) peut être utilisée pour les applications qui prennent en charge l'impression bannière.*

4. Cliquez sur Option papier rouleau et sélectionnez Coupe normale ou Non dans la liste Coupe auto.

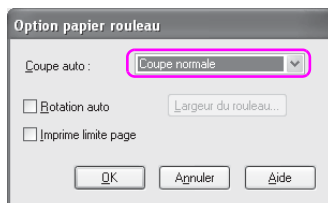

5. Cliquez sur l'onglet **Disposition** et cochez la case **Impression proportionnelle**. Sélectionnez **Zoom** ou **Ajuster à la largeur du papier rouleau**.

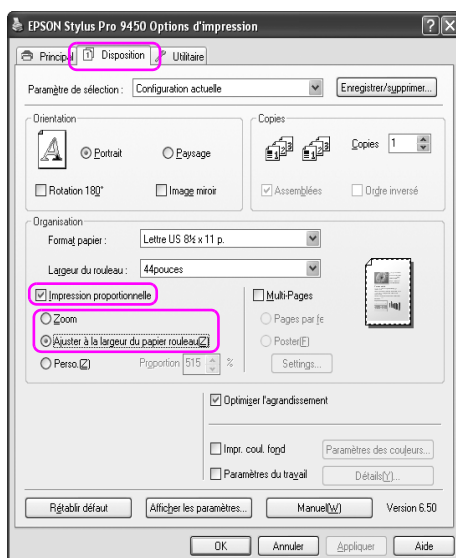

**Remarque :**

*Si vous utilisez une application qui prend en charge l'impression bannière, il ne vous est pas nécessaire de sélectionner le paramètre **Impression proportionnelle** lorsque l'option **Papier rouleau (Bannière)** est sélectionnée pour le paramètre **Alimentation**.*

6. Dans la liste Largeur du rouleau, sélectionnez le format de document défini à l'aide de l'application dans la liste Taille page.

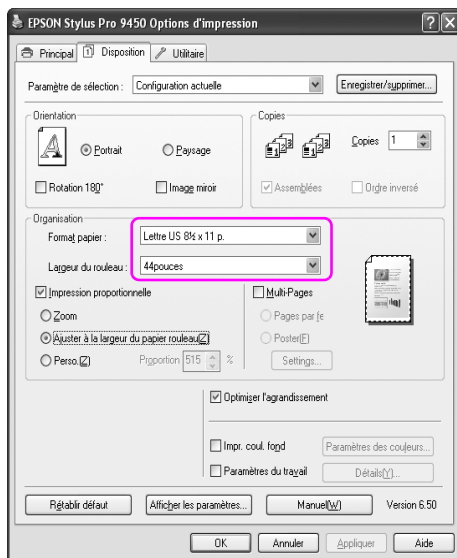

Vous pouvez également personnaliser la taille du papier en cliquant sur Personnalisée.

Largeur du papier	Pour EPSON Stylus Pro 9880/9880C/9450 : de 89 à 1118 mm  Pour EPSON Stylus Pro 7880/7880C/7450 : de 89 à 610 mm
Hauteur du papier	127 à 15 000 mm

**Remarque :**

*si vous utilisez une application qui prend en charge l'impression bannière, il ne vous est pas nécessaire de définir la taille personnalisée lorsque l'option Papier rouleau (Bannière) est sélectionnée pour le paramètre Alimentation.*

7. Sélectionnez la taille du papier dans la liste Sortie papier et assurez-vous que la case à cocher Optimiser l'agrandissement est activée.

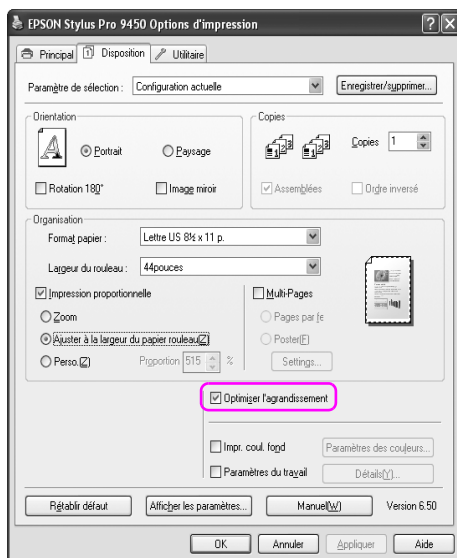

8. Vérifiez les autres paramètres et commencez l'impression.

## Pour Mac OS X.

1. Ouvrez la fenêtre Format d'impression.

Voir "Accès au pilote" en page 44.

2. Assurez-vous que l'imprimante utilisée est sélectionnée et sélectionnez la taille du document créé à l'aide de l'application.

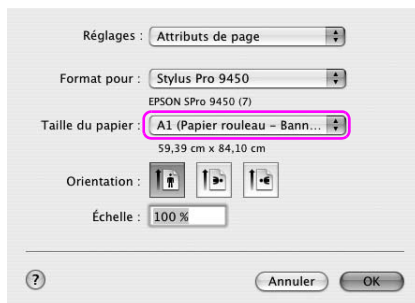

Vous pouvez également personnaliser la taille du papier en sélectionnant Gérer les formats personnalisés.

Largeur du papier	Pour EPSON Stylus Pro 9880/9880C/9450 : de 89 à 1118 mm  Pour EPSON Stylus Pro 7880/7880C/7450 : de 89 à 610 mm
Hauteur du papier	127 à 15 240 mm

3. Saisissez l'échelle de réduction ou d'agrandissement de la taille des données.

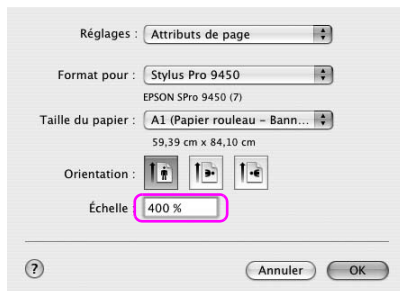

4. Vérifiez les autres paramètres et commencez l'impression.



---

## **Impression sur un support non fourni par Epson**

Lorsque vous utilisez un support d'un fabricant autre que Epson, réglez les paramètres en fonction des caractéristiques du papier avant l'impression. Il existe deux méthodes permettant d'effectuer ces réglages et d'imprimer.

- Enregistrez le papier personnalisé en mode Menu à l'aide du panneau de commande de l'imprimante. Imprimez ensuite à l'aide des paramètres enregistrés. Voir “Définition d'une configuration papier” en page 189.
- Effectuez les réglages à l'aide de la fenêtre Configuration du papier accessible depuis le pilote.

### **Remarque :**

- vérifiez les caractéristiques du papier telles que la tension, la fixation de l'encre ou l'épaisseur avant de paramétrer le papier personnalisé. Consultez la description accompagnant le papier pour obtenir des informations sur les caractéristiques du papier.*
- Les paramétrages de la fenêtre Configuration du papier sont prioritaires sur les réglages du panneau de contrôle de l'imprimante.*
- Vous pouvez enregistrer les réglages relatifs au papier personnalisé ou à l'imprimante à l'aide de EPSON LFP Remote Panel. Pour plus de détails, reportez-vous à l'aide en ligne de EPSON LFP Remote Panel.*

Si l'impression sur le papier personnalisé n'est pas régulière, effectuez une impression unidirectionnelle. Décochez la case Vitesse rapide dans le pilote.

---

# Personnalisation des éléments du pilotes de l'imprimante

Vous pouvez enregistrer les paramètres ou modifier l'affichage des éléments. Vous pouvez aussi exporter les réglages vers un fichier et définir les mêmes paramètres sur plusieurs ordinateurs.

## Enregistrement des paramètres du pilote d'impression

Vous pouvez enregistrer jusqu'à 100 configurations.

### Enregistrement de favoris

Vous pouvez enregistrer toutes les configurations du pilote.

1. Modification des paramètres dans le menu Principal ou Disposition.
2. Cliquez sur Enreg./Suppr. dans le menu Principal ou Disposition.

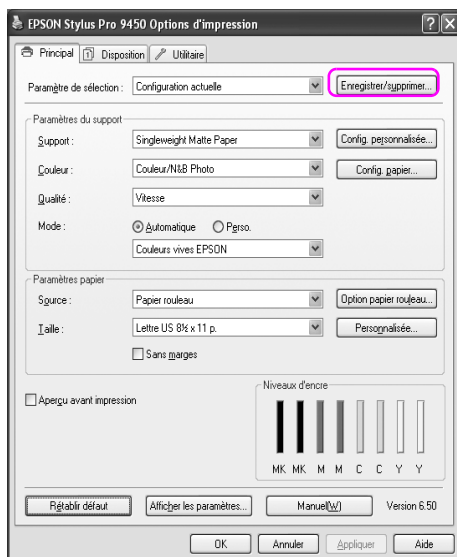

3. Entrez le nom dans le champ Nom et cliquez sur Enregistrer.

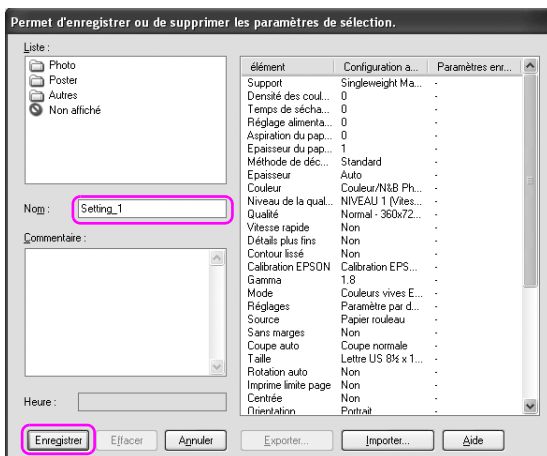

Vous pouvez enregistrer un critère défini dans la zone de liste Paramètre de sélection.

## Enregistrement d'un support personnalisé

Vous pouvez enregistrer les paramètres relatifs au support depuis le menu Principal.

1. Modification des paramètres du support depuis le menu Principal.

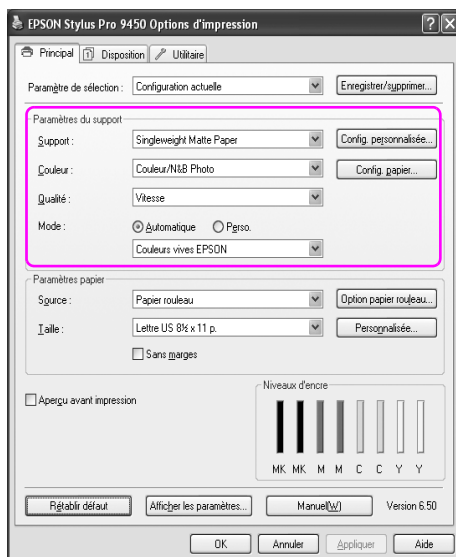

2. Cliquez sur Config. personnalisée.

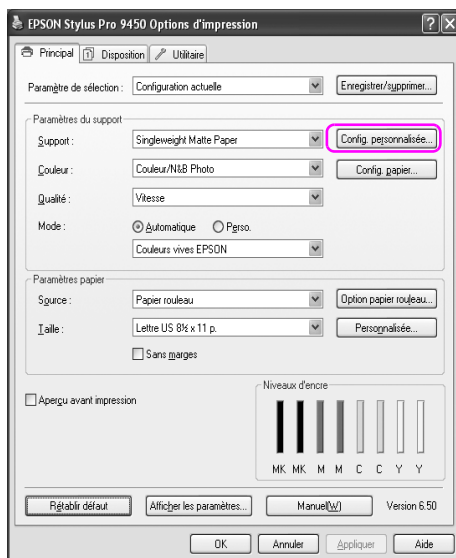

3. Entrez le nom dans le champ Nom et cliquez sur Enregistrer.

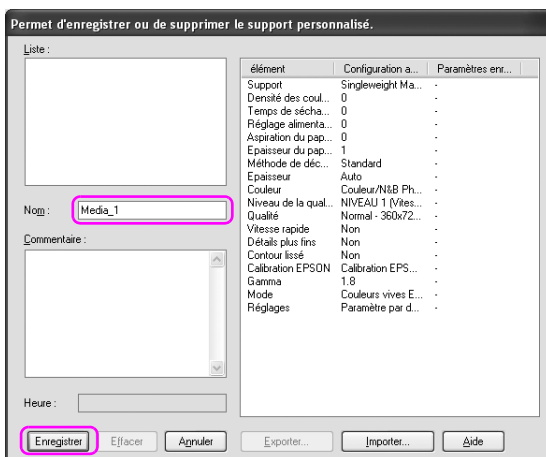

Vous pouvez enregistrer un critère défini dans la zone de liste Type de support.

## Disposition des menus

Vous pouvez arranger les éléments Paramètre de sélection, Type de support et Taille papier.

1. Cliquez sur l'onglet Utilitaire et ensuite sur Disposition des menus.

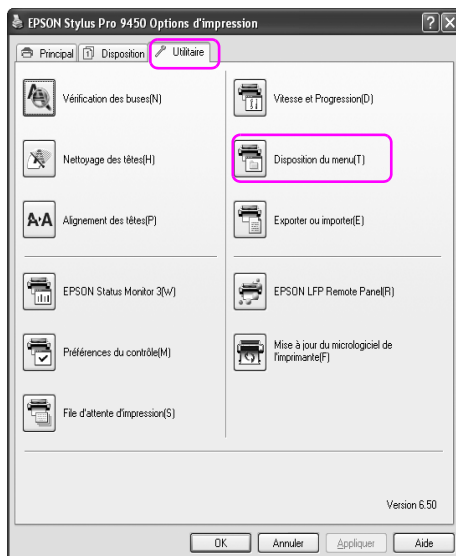

2. Sélectionnez l'élément à modifier.

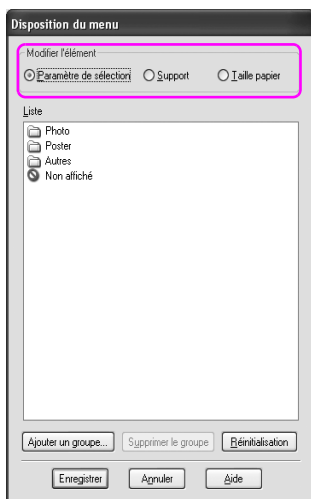

3. Disposez les éléments comme vous le souhaitez dans la zone de liste. Vous pouvez aussi les organiser par groupes.

- Vous pouvez les organiser en effectuant un glisser-déposer.
- Pour définir un nouveau groupe, cliquez sur Ajouter un groupe.
- Pour supprimer un groupe, cliquez sur Supprimer le groupe.

- ❑ Déplacez les éléments non utilisés dans le groupe Non affiché.

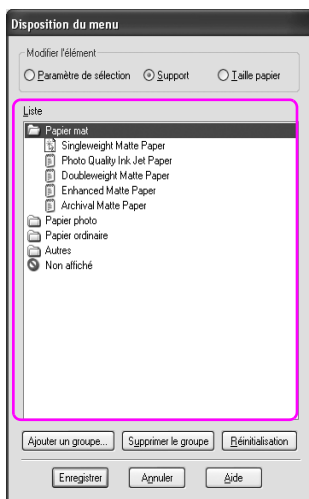

**Remarque :**  
vous ne pouvez pas supprimer les éléments par défaut.

4. Cliquez sur le bouton Enregistrer.



## Exporter ou importer

Vous pouvez exporter ou importer les paramètres enregistrés sous la forme d'un fichier.

### Exportation des réglages

1. Ouvrez la boîte de dialogue Enregistrer ou supprimer les paramètres sélectionnés ou la boîte de dialogue Support personnalisé.
2. Sélectionnez le paramètre dans la zone de liste et cliquez sur Exporter.

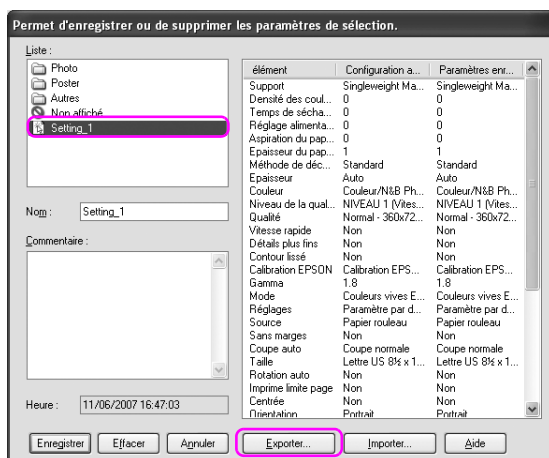

3. Définissez l'emplacement, entrez le nom de fichier et cliquez sur Enregistrer.

## Importation des réglages

1. Ouvrez la boîte de dialogue Enregistrer ou supprimer les paramètres sélectionnés ou la boîte de dialogue Support personnalisé.
2. Cliquez sur Importer.

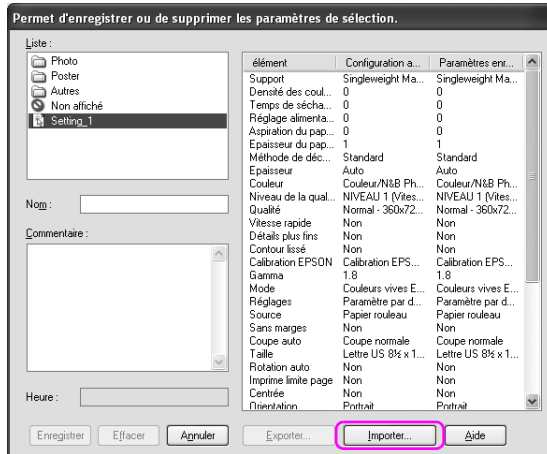

3. Sélectionnez le fichier que vous souhaitez importer et cliquez sur Ouvrir.

## Exporter ou importer de tous les paramètres

Vous pouvez exporter ou importer les paramètres du pilote de l'imprimante enregistrés sous la forme d'un fichier.

1. Cliquez sur l'onglet Utilitaire et ensuite sur Exporter ou importer.

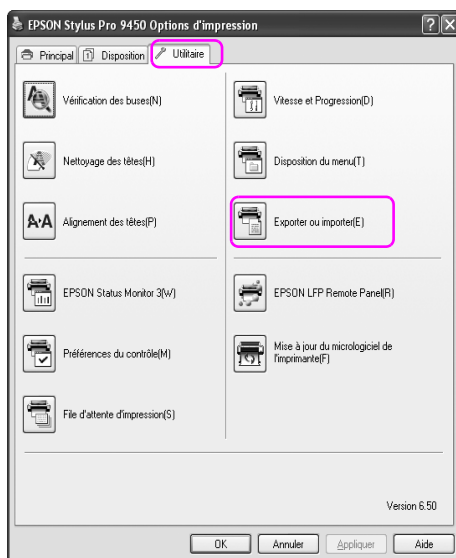

2. Cliquez sur Exporter ou sur Importer.

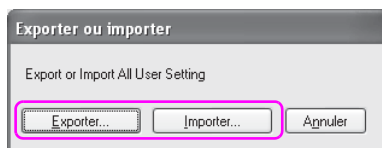

3. Pour exporter les réglages, entrez le nom de fichier et cliquez sur Enregistrer. Sélectionnez le fichier que vous souhaitez importer et cliquez sur Ouvrir pour importer les réglages.

## Chapitre 4

# Panneau de contrôle

## Touches, voyants, messages et icônes

Le panneau de contrôle de l'imprimante comporte 7 touches, 4 voyants et un écran à cristaux liquides (LCD).

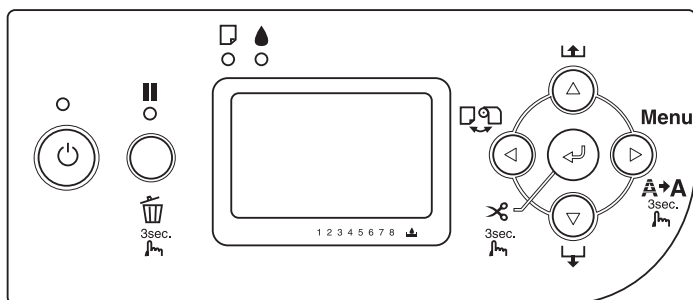

## Touches

Cette section décrit les fonctions des touches du panneau de contrôle.

Touche		Description
1	Touche Marche/Arrêt ⏻	Met l'imprimante sous ou hors tension.
2	Touche Pause ⏸	Suspend temporairement l'impression. Permet de relancer l'impression si vous appuyez sur cette touche lorsque l'imprimante se trouve en mode pause. Si vous appuyez sur cette touche alors que le mode Menu est activé, l'imprimante revient à l'état PRETE. Efface les données à imprimer de la mémoire de l'imprimante en cas d'appui maintenu pendant 3 secondes.

3	Touche Menu ►	<p>Permet d'activer le mode Menu si vous appuyez sur cette touche lorsque l'état PRETE est activé. Si vous appuyez sur cette touche alors que le mode Menu est activé, vous pouvez sélectionner le menu de votre choix.</p> <p>Permet d'activer le menu ETAT DE L'IMPRESSION si vous appuyez sur cette touche lors de l'impression.</p> <p>Nettoie la tête d'impression en cas d'appui maintenu pendant 3 secondes.</p>
4	Touche Alimentation ◀	<p>Sélectionne une source d'alimentation papier (Rouleau coupe auto Oui ☑/Rouleau coupe auto Non ☐/Feuille ☐).</p> <p>En mode Menu, permet de revenir au niveau précédent.</p> <p>Permet d'activer le mode de remplacement du cutter si vous maintenez cette touche enfoncée pendant trois secondes.</p>
5	Touche Avance papier ▼	<p>Permet d'entraîner le papier vers l'avant.</p> <p>Permet de faire défiler les paramètres dans l'ordre lors de la sélection d'un paramètre en mode Menu.</p>
6	Touche Avance papier ▲	<p>Permet d'entraîner le papier vers l'arrière selon la même proportion que lors de l'entraînement à l'aide de la touche Avance papier ▼ .</p> <p>Remarque : Si vous avez fait avancer le papier à la main, vous ne pouvez pas le faire reculer à l'aide de cette touche.</p> <p>En mode Menu, fait défiler les paramètres dans l'ordre inverse lors de la sélection d'un paramètre.</p>
7	Touche Entrée ↵	<p>Exécute l'élément sélectionné si celui-ci est uniquement exécutable.</p> <p>Lorsque l'option Feuille ☐ est sélectionnée, cette touche permet d'éjecter les feuilles simples (si elle est maintenue enfoncée pendant trois secondes).</p> <p>Lorsque l'option Rouleau coupe auto Oui ☑ est sélectionnée, cette touche permet de découper automatiquement le papier (si elle est maintenue enfoncée pendant trois secondes).</p> <p>Lorsque l'option Rouleau coupe auto Non ☐ est sélectionnée, cette touche permet d'entraîner le papier (si elle est maintenue enfoncée pendant trois secondes). Le papier est ensuite découpé à l'aide du kit du cutter manuel.</p> <p>Si l'imprimante procède au séchage de l'encre, cette touche permet de mettre fin au processus et d'éjecter le papier (si elle est maintenue enfoncée pendant trois secondes).</p>

# Voyants

Cette section décrit les fonctions des voyants du panneau de contrôle.







Les voyants vous permettent de connaître l'état de l'imprimante et le type d'erreur survenue (le cas échéant).

Voyants		Description
1	Voyant Marche/Arrêt (vert)	Allumé : L'imprimante est sous tension.  Clignotant : L'imprimante reçoit des données à imprimer ou est mise hors tension.  Éteint : L'imprimante est hors tension.
2	Voyant Pause (jaune) ■ ○	Allumé : L'imprimante est en mode pause.  Éteint : L'imprimante est prête à imprimer des données.
3	Voyant de contrôle du papier (rouge) □ ○	Allumé : La fente d'alimentation manuelle ne contient pas de papier (lorsque l'option Feuille □ est sélectionnée en guise de source d'alimentation papier). Le papier rouleau est absent lorsque l'option Rouleau coupe auto Oui ☑* ou Rouleau coupe auto Non ☐ est sélectionnée pour la source d'alimentation papier. La source d'alimentation papier sélectionnée (Rouleau coupe auto Oui ☑*/Rouleau coupe auto Non ☐/Feuille □) ne correspond pas à la source d'alimentation papier du pilote d'impression. Le levier de maintien du papier se trouve en position relâchée. Le papier chargé est trop épais pour le nettoyage de la tête.  Clignotant : Le papier est coincé. Il n'y a presque plus de papier. Le papier n'est pas coupé correctement à l'issue de l'impression lorsque l'option Rouleau coupe auto Oui ☑* est sélectionnée pour la source d'alimentation papier. Le papier n'est pas chargé droit Le papier n'est pas détecté La feuille simple n'est pas éjectée correctement.

4	Voyant de contrôle d'encre (rouge) 	Allumé : La cartouche d'encre installée est vide. Les cartouches d'encre installées ne peuvent pas être utilisées avec cette imprimante. Le réservoir de maintenance est plein.  Clignotant : La cartouche d'encre installée est presque vide. Le réservoir de maintenance est presque plein.
---	---	--

## Combinaison de touches

Cette section décrit les fonctions disponibles lorsque plusieurs touches sont activées en même temps.

Touches	Fonction
1. Touche Marche/Arrêt  2. Touche Pause 	Si la mise sous tension de l'imprimante a lieu alors que vous maintenez la touche  Pause enfoncée, le mode Maintenance de l'imprimante est activé.
1. Touche Pause  2. Touche Alimentation 	Si vous appuyez simultanément sur la touche Pause  et sur la touche Alimentation  , vous pouvez activer ou désactiver le compteur de papier rouleau.  Remarque : Si vous souhaitez utiliser cette association de touches, vous devez activer le paramètre CONFIG PAP RESTANT en mode Maintenance et le paramètre COMPTEUR PAP ROUL en mode Menu.

## Messages

Cette section donne la signification des messages affichés sur l'écran LCD.

Les messages affichés sont des messages d'état ou des messages d'erreur. Pour les messages d'erreur, reportez-vous à la section "Une erreur est survenue" en page 287.



Message	Description
PRETE	L'imprimante est prête à imprimer.
IMPRESSION	L'imprimante est en train de traiter des données.
ENCRE EN COURS SÉCHAGE	L'imprimante procède au séchage de l'encre.
PAUSE	L'imprimante est en mode Pause.
Affichage du logo EPSON et de la barre de progression	L'imprimante prépare l'impression.
DÉCOUPE PAP EN COURS VEUILLEZ PATIENTER	L'imprimante découpe le papier.
PATIENTEZ	Patientez jusqu'à ce que la mention PRETE s'affiche.
NETTOYAGE VEUILLEZ PATIENTER	L'imprimante nettoie les canalisations d'encre.
APPUYEZ SUR PAUSE	Appuyez sur la touche Pause.
CHARGEMENT ENCRE	L'imprimante est en train de charger le circuit d'encre.
REINITIALISATION VEUILLEZ PATIENTER	L'imprimante est en cours de réinitialisation. Patientez un instant.
MÀJ MICROLOG EN COURS	L'imprimante met à jour le microprogramme.
MÀJ MICROLOGICIEL TERMINÉE	L'imprimante a terminé la mise à jour du microprogramme.
ETEINDRE VEUILLEZ PATIENTER	L'imprimante se met hors tension.







## ***Icônes***

Cette section donne la signification des icônes affichées sur l'écran LCD.

### *Icône Alimentation*

<b>Icônes</b>	<b>Description</b>
	Rouleau coupe auto Oui
	Rouleau coupe auto Non
	Feuille

### *Icône Épaisseur*

<b>Icônes</b>	<b>Description</b>
	Le plus large
	Plus large
	Large
	Étroit

## *Icône Marge papier rouleau*

Affiche la marge du papier lorsque le papier rouleau est sélectionné en guise de support.

<b>Icônes</b>	<b>Description</b>
	<p>Affiche les marges inférieure et supérieure du papier rouleau. Cette icône ne s'affiche pas lorsque l'option Par défaut est sélectionnée.</p> <p>15mm : Les marges inférieure et supérieure sont de 15 mm et les marges droite et gauche à 3 mm.</p> <p>35/15mm : La marge supérieure est équivalente à 35 mm, la marge inférieure à 15 mm et les marges droite et gauche à 3 mm.</p> <p>3mm : Les marges sont de 3 mm sur tous les côtés.</p> <p>15mm : Les marges sont de 15 mm sur tous les côtés.</p>



## *Icône Compteur papier rouleau*





Affiché lorsque le paramètre CONFIG PAP RESTANT est activé en mode Maintenance et lorsque le paramètre COMPTEUR PAP ROUL est activé en mode Menu.

<b>Icônes</b>	<b>Description</b>
	L'option COMPTEUR PAP ROUL est activée.

## *Icône Encre restante*









Affiche la quantité d'encre restante.

<b>Icônes</b>	<b>Description</b>
	100 - 81%
	80 - 61%
	60 - 41%



	40 - 21%
	20 % à quasiment vide
	Niveau d'encre faible
	Fin d'encre
	Erreur au niveau de la cartouche ou pas de cartouche

### *Icône Espace du réservoir de maintenance*

Affiche la capacité restante du réservoir de maintenance. Affiche une icône de maintenance pour l'imprimante EPSON Stylus Pro 7880/7880C/7450 et deux icônes de maintenance pour l'imprimante EPSON Stylus Pro 9880/9880C/9450.

<b>Icônes</b>	<b>Description</b>
	100 - 81%
	80 - 61%
	60 - 41%
	40 - 21%
	20 % à quasiment vide
	Réservoir de maintenance quasiment plein
	Réservoir de maintenance plein
	Erreur au niveau du réservoir de maintenance ou pas de réservoir de maintenance

### *Icône Aspiration du papier*

<b>Icônes</b>	<b>Description</b>
	Importante (168 %)
	Normale (60 %)
	Faible (0 %)

---

## Paramètres Menu

### Quand utiliser le mode Menu

Le mode Menu permet de régler des paramètres d'impression semblables à ceux que vous régleriez normalement dans le logiciel ou le pilote, ainsi que d'autres paramètres, directement à partir du panneau de contrôle.

**Remarque :**

- ❑ *Il est possible que certaines applications envoient à l'imprimante des commandes qui prévalent sur les paramètres Menu. Si vous n'obtenez pas les résultats escomptés, vérifiez les paramètres de votre application.*
- ❑ *Pour connaître les paramètres Menu en cours, imprimez une feuille d'état.*

## Liste des menus

Menu	Élément	Paramètre
"CONFIGURATION" en page 164	"COMPTEUR PAP ROUL" en page 164	LONGUEUR PAP. ROULEAU
		ALERTE LONG. ROULEAU
	"EPAISSEUR" en page 164	ETROIT, STANDARD, LARGE, PLUS LARGE, LE PLUS LARGE
	"LIGNE PAGE" en page 165	OUI, NON
	"INTERFACE" en page 165	AUTO, USB, RESEAU
	"PAGE CODE" en page 165	PC437, PC850
	"MARGE PAPIER ROULEAU" en page 166	PAR DEFAUT, HAUT/BAS 15 mm, HAUT 35/BAS 15 mm, 3 mm, 15 mm
	"CTRL FORMAT PPR" en page 167	OUI, NON
	"VÉRIF INCLIN PAPIER" en page 167	OUI, NON
	"DELAI" en page 167	NON, 30 s., 60 s., 180 s., 300 s.
	"REGLAGE CUTTER" en page 168	EXECUTER
	"ACTUALISER MARGES" en page 168	OUI, NON
	"VERIF AUTO BUSES" en page 168	NON, OUI
	"NETTOYAG. AUTO" en page 168	OUI, NON
	"COUPE SILENCE" en page 168	NON, OUI
"INITIALISER PARAM" en page 169	EXECUTER	
"IMPRIMER TEST" en page 169	"TEST BUSE" en page 169	IMPRIMER
	"FEUILLE D'ETAT" en page 169	IMPRIMER
	"INFORMATIONS TRAVAIL" en page 169	IMPRIMER
	"PAPIER PERSO." en page 169	IMPRIMER

"IMPRIMANTE" en page 170	"VERSION" en page 170	TN0xxxx. ICBS TW0xxxx. ICBS
	"PAGES IMPRIMABLES" en page 170 (EPSON Stylus Pro 9880/9880C/7880/7880C)	LIGHT LIGHT BLACK xxxxxx PAGES (xxxxxx PAGES NOIR TRES CLAIR)
		VIVIA LIGHT MAGENTA xxxxxx PAGES (xxxxxx PAGES VIVID MAGENTA CLAIR)
		LIGHT CYAN xxxxxx PAGES (xxxxxx PAGES CYAN CLAIR)
		LIGHT BLACK xxxxxx PAGES (xxxxxx PAGES NOIR CLAIR)
		MATTE BLACK/PHOTO BLACK xxxxxx PAGES (xxxxxx PAGES NOIR MAT/NOIR PHOTO)
		CYAN xxxxxx PAGES (xxxxxx PAGES CYAN)
		VIVID MAGENTA xxxxxx PAGES (xxxxxx PAGES VIVID MAGENTA)
		YELLOW xxxxxx PAGES (xxxxxx PAGES JAUNE)
		"PAGES IMPRIMABLES" en page 170 (EPSON Stylus Pro 9450/7450)
	MATTE BLACK 2 xxxxxx PAGES (xxxxxx PAGES NOIR MAT 2)	
	MAGENTA xxxxxx PAGES (xxxxxx PAGES MAGENTA)	
	MAGENTA 2 xxxxxx PAGES (xxxxxx PAGES MAGENTA 2)	
	CYAN xxxxx PAGES (xxxxxx PAGES CYAN)	
	CYAN 2 xxxxxx PAGES (xxxxxx PAGES CYAN 2)	
	YELLOW xxxxxx PAGES (xxxxxx PAGES JAUNE)	
	YELLOW 2 xxxxxx PAGES (xxxxxx PAGES JAUNE 2)	

"NIVEAU ENCRE" en page 170 (EPSON Stylus Pro 9880/9880C/7880/7880C)	LIGHT LIGHT BLACK (NOIR TRES CLAIR V*****P, V*****P, V*****P, V**P, V*P, nn %, 0 %)
	VIVID LIGHT MAGENTA (VIVID MAGENTA CLAIR V*****P, V*****P, V***P, V**P, V*P, nn%, 0%)
	LIGHT CYAN (CYAN CLAIR V*****P, V*****P, V***P, V**P, V*P, nn %, 0 %)
	LIGHT BLACK (NOIR CLAIR V*****P, V*****P, V***P, V**P, V*P, nn %, 0 %)
	MATTE BLACK/PHOTO BLACK (NOIR MAT/NOIR PHOTO V*****P, V*****P, V***P, V**P, V*P, nn %, 0 %)
	CYAN (CYAN V*****P, V*****P, V***P, V**P, V*P, nn %, 0 %)
	VIVID MAGENTA (VIVID MAGENTA V*****P, V*****P, V***P, V**P, V*P, nn %, 0 %)
	YELLOW (JAUNE V*****P, V*****P, V***P, V**P, V*P, nn %, 0 %)
"NIVEAU ENCRE" en page 170 (EPSON Stylus Pro 9450/7450)	MATTE BLACK (NOIR MAT V*****P, V*****P, V***P, V**P, V*P, nn %, 0 %)
	MATTE BLACK 2 (NOIR MAT 2 V*****P, V*****P, V***P, V**P, V*P, nn %, 0 %)
	MAGENTA (MAGENTA V*****P, V*****P, V***P, V**P, V*P, nn %, 0 %)
	MAGENTA 2 (MAGENTA 2 V*****P, V*****P, V***P, V**P, V*P, nn %, 0 %)
	CYAN (CYAN V*****P, V*****P, V***P, V**P, V*P, nn %, 0 %)
	CYAN 2 (CYAN 2 V*****P, V*****P, V***P, V**P, V*P, nn %, 0 %)
	JAUNE V*****P, V*****P, V***P, V**P, V*P, nn %, 0 %
	JAUNE 2 V*****P, V*****P, V***P, V**P, V*P, nn %, 0 %

	"RESERVOIR MAINTENANCE" en page 171	V*****P, V****P, V***P, V**P, V*P, nn%, 0%
	"CPTUR ENCRE" en page 171	ENCRE xxxxx.xml
		PAPIER xxxxx.xcm
	"EFFACER CPTUR ENCRE" en page 171	EXECUTER ENCRE
		EXECUTER PAPIER
	"HISTORIQUE" en page 171	No. 0-No. 9
	"NOMBRE PAGES" en page 172	xxxxxx PAGES
	"DUREE DE VIE" en page 172	LAME V*****P, V****P, V***P, V**P, V*P, nn %, 0 %
		MOTEUR CR V*****P, V****P, V***P, V**P, V*P, nn %, 0 %
		MOTEUR PF V*****P, V****P, V***P, V**P, V*P, nn %, 0 %
		MOTEUR PRESSION V*****P, V****P, V***P, V**P, V*P, nn %, 0 %
		TETE LC V*****P, V****P, V***P, V**P, V*P, nn %, 0 %
		NETTOYEUR V*****P, V****P, V***P, V**P, V*P, nn %, 0 %
	"ETAT GED" en page 172	NON DEMARRE, ACTIVE, DESACTIVE  DERNIER CHARGE MM/JJ/AA HH:MM GMT, (NON CHARGE)



"PAPIER PERSO." en page 173	"NUMERO PAPIER" en page 173	STANDARD, 1-10
	"EPAISSEUR" en page 173	ETROIT, STANDARD, LARGE, PLUS LARGE
	"MOTIF D'EPAISSEUR" en page 174	IMPRIMER
	"NUM. EPAISSEUR" en page 174	1 - 15
	"METHODE COUPE" en page 174	STANDARD, PAPIER FIN, PAPIER EPAIS, RAPIDE, PAPIER EPAIS, LENT
	"REGLAGE AVANCE PAPIER" en page 174	-0.70% - 0.70%
	"TEMPS SECHAGE" en page 174	0 s.- 10 s.
	"ASPIRATION DU PAPIER" en page 174	NORMALE, -1, -2, -3, -4
	"REGLAGE M/W" en page 174	NORMALE, 1, 2
"MAINTENANCE" en page 175	"REPLACEMENT DU CUTTER" en page 175	EXECUTER
	"REPL. ENCRE N (EPSON Stylus Pro 9880/9880C/7880/7880C uniquement)" en page 175	EXECUTER
	"NETTOY SPECIAL" en page 175	EXECUTER
	"REGLAGE HEURE" en page 175	MM/JJ/AA HH:MM
	"REGLAGE CONTRASTE" en page 175	-20 (déc.) à +20 (déc.)
"ALIGNEMENT TET" en page 175	"EPAISSEUR PAPIER" en page 176	STANDARD, 0,1 mm - 1,5 mm
	"ALIGNEMENT" en page 176	AUTO, MANUEL

"CONFIGURATION RESEAU" en page 176	"CONFIGURATION RESEAU" en page 176	DESACTIVER, ACTIVER
	"REGLAGE DE L'ADRESSE IP" en page 176	AUTO, PANNEAU
	"PARAMÈTRE IP, MSR, PPD" en page 177	ADRESSE IP 000.000.000.000 - 192.168.192.168 - 255.255.255.255  MASQUE DE SOUS-RÉSEAU 000.000.000.000 - 255.255.255.000 - 255.255.255.255  PASSERELLE PAR DEFAUT 000.000.000.000 - 255.255.255.255
	"BONJOUR" en page 177	OUI, NON
	"INIT PARAM. RÉSEAU" en page 177	EXECUTER

## ***Procédure de réglage de base du mode Menu***

Cette section indique comment activer le mode Menu et définir des paramètres à l'aide des touches du panneau de contrôle.

### ***Remarque :***

- Appuyez sur la touche Pause ■■ lorsque vous souhaitez quitter le mode Menu et retourner à l'état PRETE.
- Pour retourner à l'étape précédente, appuyez sur la touche Alimentation ◀.

### **1. Activez le mode Menu.**

Assurez-vous que la mention PRETE s'affiche sur l'écran LCD et appuyez sur la touche Menu ▶. Le premier menu s'affiche sur l'écran LCD.

2. **Sélectionnez un menu.**  
Appuyez sur la touche Avance papier ▼ ou sur la touche Avance papier ▲ pour sélectionner le menu souhaité.
3. **Définissez le menu.**  
Appuyez sur la touche Menu ► pour définir le menu sélectionné. Le premier élément s'affiche sur l'écran LCD.
4. **Sélectionnez un élément.**  
Appuyez sur la touche Avance papier ▼ ou sur la touche Avance papier ▲ pour sélectionner un élément.
5. **Définissez l'élément.**  
Appuyez sur la touche Menu ► pour activer l'élément sélectionné. Le premier paramètre s'affiche sur l'écran LCD.
6. **Sélectionnez un paramètre.**  
Appuyez sur la touche Avance papier ▼ ou sur la touche Avance papier ▲ pour sélectionner le paramètre de l'élément.
7. **Réglez le paramètre.**  
Appuyez sur la touche Menu ► pour enregistrer le paramètre sélectionné. Si le paramètre choisi peut seulement être exécuté, appuyez sur la touche Entrée ↵ pour exécuter la fonction correspondant à l'élément.
8. **Quittez le mode Menu.**  
Appuyez sur la touche PAUSE ■■ . L'imprimante retourne à l'état PRETE.

## Détails du mode Menu

### CONFIGURATION

Ce menu contient les paramètres suivants.

#### COMPTEUR PAP ROUL

Si vous définissez l'alerte rouleau, un message s'affiche lorsque la quantité de papier restant est peu importante.

Si vous utilisez du papier rouleau, saisissez la longueur du papier rouleau installé dans l'imprimante et le seuil d'alerte. La longueur du papier rouleau doit être comprise entre 5 et 99,5 mètres et l'alerte de la longueur rouleau entre 1 et 15 mètres.

#### **Remarque :**

*Ce paramètre est uniquement disponible lorsque l'option ROULEAU est sélectionnée pour le paramètre CONFIG PAP RESTANT du mode Maintenance. Pour plus de détails, reportez-vous à la section "CONFIG PAP RESTANT" en page 198.*

#### EPAISSEUR

Vous pouvez régler la distance qui sépare la tête d'impression du papier. Normalement, il convient de laisser ce paramètre sur STANDARD. Si les images imprimées sont tachées, sélectionnez LARGE ou PLUS LARGE. Sélectionnez ETROIT lors de l'impression sur du papier fin ou LE PLUS LARGE lors de l'impression sur du papier épais.

## LIGNE PAGE

Vous pouvez indiquer si vous souhaitez imprimer la ligne de fin de page (ligne de découpe) sur le papier rouleau. Sélectionnez **OUI** si vous souhaitez imprimer la ligne de fin de page. Sélectionnez **NON** dans le cas contraire.

Cette opération change en fonction du réglage du paramètre Coupe auto.

Alimentation	Imprime limite page	Fonctionnement de l'imprimante
Rouleau coupe auto Oui ☐☑	Activé	Imprime une ligne de fin de page uniquement sur le côté droit et coupe automatiquement le papier après impression.
Rouleau coupe auto Oui ☐☑	Désactivé	N'imprime aucune ligne de fin de page et coupe automatiquement le papier après impression.
Rouleau coupe auto Non ☑☐	Activé	Imprime une ligne de fin de page sur le côté droit, sous les données et ne coupe pas automatiquement le papier après impression.
Rouleau coupe auto Non ☑☐	Désactivé	N'imprime aucune ligne de fin de page et ne coupe pas le papier.

### **Remarque :**

*Ce paramètre est uniquement disponible pour le papier rouleau.*

## INTERFACE

Vous pouvez sélectionner l'interface de réception des données d'impression. Lorsque l'option **AUTO** est sélectionnée, l'imprimante change automatiquement d'interface en fonction de celle qui reçoit des données en premier. Lorsque vous sélectionnez **USB** ou **RESEAU**, seule l'interface sélectionnée reçoit les données d'impression. Si elle ne reçoit plus aucun autre travail d'impression pendant 10 secondes au moins, l'imprimante revient à l'état d'attente.

## PAGE CODE

Vous pouvez sélectionner la page de code que vous souhaitez utiliser : **PC437** (graphiques étendus) ou **PC850** (multilingue).

## MARGE PAPIER ROULEAU

Vous pouvez définir les marges du papier rouleau : PAR DÉFAUT, HAUT/BAS 15 mm, HAUT 35/BAS 15 mm, 3 mm ou 15 mm.

Réglage des marges	Supérieure	Inférieure	Gauche/droite
PAR DÉFAUT	Reportez-vous à la liste ci-dessous.		3 mm
HAUT/BAS 15 mm	15 mm	15 mm	3 mm
HAUT 35/BAS 15 mm	35 mm	15 mm	3 mm
15 mm	15 mm	15 mm	15 mm
3 mm	3 mm	3 mm	3 mm

Le tableau suivant détaille la taille de la marge par défaut en fonction du papier.

Papier rouleau	Haut/bas	Gauche/droite
Enhanced Matte Paper (Papier mat supérieur) Premium Luster Photo Paper (260) (Papier photo lustré Premium (260)) Premium Glossy Photo Paper (170) (Papier photo glacé Premium (170)) Premium Semigloss Photo Paper (170) (Papier photo semi-glacé Premium (170)) Epson Proofing Paper White Semimatte (Papier blanc semi-mat pour épreuves EPSON) Epson Proofing Paper Publication (Papier pour épreuves de publication Epson) Textured Fine Art Paper (Papier beaux-arts texturé) Plain Paper (Papier ordinaire) Tracing Paper (Papier calque) Singleweight Matte Paper (Papier mat fin) Plain Paper (line drawing) (Papier ordinaire (dessin au trait)) Singleweight Matte Paper (Papier mat fin) (dessin au trait)) UltraSmooth Fine Art Paper (Papier beaux-arts ultra-lisse) Photo Paper Gloss 250 (Papier photo glacé 250) Canvas (Toile) Watercolor Paper - Radiant White (Papier pour aquarelle - blanc brillant) Doubleweight Matte Paper (Papier mat double épaisseur)	15 mm	3 mm
Premium Glossy Photo Paper (250) (Papier photo glacé Premium (250)) Premium Semigloss Photo Paper (250) (Papier photo semi-glacé Premium (250))	20 mm	3 mm

Lorsqu'une même image est imprimée avec une marge de 3 mm et avec une marge de 15 mm, vous pouvez remarquer en comparant les tirages qu'il manque une partie du côté droit de l'image imprimée avec la marge de 15 mm.

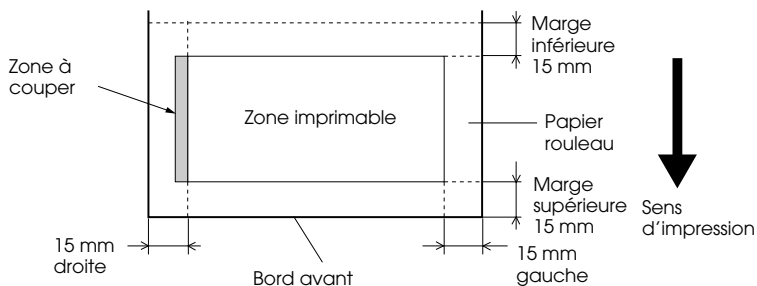

### *CTRL FORMAT PPR*

Sélectionnez **OUI** si vous souhaitez vérifier que la largeur du papier chargé dans l'imprimante correspond à la largeur des données. Si vous sélectionnez **NON**, il est possible que l'imprimante imprime au-delà de la largeur du papier, et ce, même si la largeur du papier ne correspond pas aux données. Nous vous recommandons de sélectionner **OUI**.

### *VÉRIF INCLIN PAPIER*

Lorsque l'option **OUI** est sélectionnée, le message **INCLINAISON PAPIER** s'affiche sur l'écran LCD et l'imprimante interrompt l'impression si le papier n'est pas droit. Si vous sélectionnez **NON**, aucune erreur d'alignement du papier n'est signalée, même si l'image imprimée ne se trouve pas sur le papier, et l'imprimante poursuit l'impression.

### *DELAJ*

Ce paramètre peut prendre une valeur comprise entre 30 et 300 secondes. Si le câble de votre imprimante se débranche ou si votre imprimante s'arrête pendant un laps de temps supérieur au délai indiqué, le travail d'impression est annulé et l'imprimante fait avancer le papier.

## REGLAGE CUTTER

Vous pouvez régler la position de coupe du papier en cas d'impression avec des marges supérieure en inférieure nulles. Cette fonction imprime les motifs de réglage du cutter et permet de sélectionner la position de coupe appropriée.

## ACTUALISER MARGES

Si vous sélectionnez **OUI**, l'imprimante coupe une zone d'impression supplémentaire après l'utilisation automatique de l'impression sans marges.

## VERIF AUTO BUSES

Lorsque vous sélectionnez **OUI**, l'imprimante effectue un contrôle des buses avant chaque impression.

### **Remarque :**

- Ne sélectionnez pas **OUI** si vous utilisez un support spécial non fourni par Epson ou si la largeur du papier est inférieure à 210 mm.*
- Ce paramètre est uniquement disponible lorsque l'option **OUI** est sélectionnée pour le paramètre NETTOYAG. AUTO.*

## NETTOYAG. AUTO

Lorsque vous sélectionnez **OUI** et que vous effectuez un contrôle des buses à partir du pilote d'impression ou du panneau de contrôle, l'imprimante procède non seulement à la vérification des buses obstruées, elle exécute également un nettoyage automatique de la tête.

### **Remarque :**

*Ne sélectionnez pas **OUI** si vous utilisez un support spécial non fourni par Epson ou si la largeur du papier est inférieure à 210 mm.*

## COUPE SILENCE

Si vous sélectionnez **OUI**, l'imprimante coupe le tirage lentement pour diminuer le bruit de coupe et les particules de papier.



## INITIALISER PARAM

Vous pouvez rétablir la valeur d'usine de l'ensemble des paramètres que vous avez modifiés sous CONFIGURATION.

## IMPRIMER TEST

Ce menu contient les paramètres suivants.

### TEST BUSE

Vous pouvez imprimer un motif de contrôle des buses de la tête d'impression pour chaque cartouche d'encre. Les résultats de l'impression vous indiquent si les buses projettent l'encre correctement. Pour plus de détails, reportez-vous à la section "Vérification des buses de la tête d'impression" en page 177.

#### **Remarque :**

*Vous pouvez imprimer un motif de contrôle de la tête d'impression à l'aide du menu Utilitaire du logiciel d'impression. Pour Windows, voir "Emploi des utilitaires d'impression" en page 31. Pour Mac OS X, reportez-vous à la section "Emploi des utilitaires d'impression" en page 53.*

### FEUILLE D'ETAT

Vous pouvez imprimer l'état actuel. Pour plus de détails, reportez-vous à la section "Impression d'une feuille d'état" en page 193.

### INFORMATIONS TRAVAIL

Vous pouvez imprimer les informations relatives aux travaux d'impression enregistrés dans l'imprimante (jusqu'à 10 travaux).

### PAPIER PERSO.

Vous pouvez imprimer les informations que vous avez enregistrées.

## **IMPRIMANTE**

Ce menu contient les paramètres suivants.

### *VERSION*

Vous pouvez vérifier la version du microprogramme.

### *PAGES IMPRIMABLES*

Vous pouvez afficher le nombre de pages imprimables pour chaque cartouche d'encre.

### *NIVEAU ENCRE*

Vous pouvez afficher la quantité d'encre restante dans chaque cartouche d'encre.

E ***** F	(100-81%)
E ***** F	(80-61%)
E *** F	(60-41%)
E ** F	(40-21%)
E * F	(20-11%)
nn%	(moins de 10 %)
0%	(fin d'encre)

## RESERVOIR MAINTENANCE

Vous pouvez afficher l'espace disponible dans le réservoir de maintenance.

E ***** F	(100-81%)
E **** F	(80-61%)
E *** F	(60-41%)
E ** F	(40-21%)
E * F	(20-11%)
nn%	(moins de 10 %)
0%	(réservoir de maintenance plein)

## CPTEUR ENCRE

Vous pouvez afficher la consommation d'encre en millilitres et la consommation de papier en centimètres.

### **Remarque :**

*Les valeurs affichées dans CPTEUR ENCRE sont indicatives.*

## EFFACER CPTEUR ENCRE

Vous pouvez effacer les valeurs figurant dans CPTEUR ENCRE.

## HISTORIQUE

Vous pouvez afficher la consommation d'encre (ENCRE) (en millilitres) et la consommation de papier (PAPIER) (en cm<sup>2</sup>) de chaque travail d'impression enregistré dans l'imprimante. Le travail le plus récent est le N° 0.

## NOMBRE PAGES

Vous pouvez afficher le nombre total de pages que vous avez imprimées.

## DUREE DE VIE

Vous pouvez afficher la durée de vie des différents consommables.

LAME	Vous pouvez afficher la durée de vie du cutter. Remarque : Les valeurs affichées sur l'écran LCD sont indicatives.
MOTEUR CR	Paramètre réservé au personnel d'entretien
MOTEUR PF	Paramètre réservé au personnel d'entretien
MOTEUR PRESSION	Paramètre réservé au personnel d'entretien
TETE LC	Paramètre réservé au personnel d'entretien
NETTOYEUR	Paramètre réservé au personnel d'entretien

## ETAT GED

Vous pouvez vérifier si le GED est activé ou non. Si la GED est activée, l'heure du dernier chargement de l'état de la GED s'affiche.

## **PAPIER PERSO.**

Ce menu contient les paramètres suivants. Pour définir le paramètre relatif au papier, reportez-vous à la section “Définition d’une configuration papier” en page 189.

### **NUMERO PAPIER**

Lorsque vous sélectionnez **STANDARD**, l’imprimante détermine automatiquement l’épaisseur du papier. Vous pouvez également sélectionner **No. X** (X étant un nombre compris entre 1 et 10) pour enregistrer ou rappeler les réglages que vous avez effectués pour les paramètres suivants.

- Epaisseur
- Motif d’épaisseur
- Num. épaisseur
- Méthode de coupe
- Réglage de l’alimentation
- Temps séchage
- Aspiration du papier
- Réglage MicroWeave

#### **Remarque :**

*Si vous sélectionnez **STANDARD**, les données sont imprimées en fonction des paramètres du pilote d’impression. Si vous sélectionnez **No. X**, les paramètres du panneau de contrôle prennent le pas sur ceux du pilote d’impression.*

### **EPAISSEUR**

Vous pouvez régler la distance qui sépare la tête d’impression du papier. Normalement, il convient de laisser ce paramètre sur **STANDARD**. Si les images imprimées sont tachées, sélectionnez **LARGE**. Sélectionnez **ETROIT** lors de l’impression sur du papier fin ou **PLUS LARGE** lors de l’impression sur du papier épais.

## MOTIF D'ÉPAISSEUR

Vous pouvez imprimer le motif de détection de l'épaisseur du papier. Si vous sélectionnez STANDARD dans NUMERO PAPIER, le motif n'est pas imprimé.

## NUM. EPAISSEUR

Observez le motif de détection de l'épaisseur du papier et saisissez le numéro correspondant au motif d'impression présentant l'écart le moins important.

## METHODE COUPE

Vous pouvez sélectionner une méthode de coupe : AUTO, PAPIER FIN, PAPIER EPAIS, RAPIDE ou PAPIER EPAIS, LENT.

## REGLAGE AVANCE PAPIER

Vous pouvez définir l'avance du papier. La plage de valeurs va de -0,70 à 0,70 %.

## TEMPS SECHAGE

Vous pouvez définir le temps de séchage de l'encre pour chaque passage de la tête d'impression. La plage de valeurs va de 0 à 10 secondes.

## ASPIRATION DU PAPIER

Vous pouvez définir la pression d'aspiration utilisée pour faire avancer le papier imprimé. Sélectionnez STANDARD, -1, -2, -3 ou -4.

## REGLAGE M/W

Vous pouvez ajuster le mode MicroWeave. Les valeurs possibles sont STANDARD, 1 et 2. Augmentez la valeur si vous souhaitez donner la priorité à la vitesse d'impression. Réduisez la valeur si vous souhaitez donner la priorité à la qualité d'impression.

## **MAINTENANCE**

Ce menu contient les paramètres suivants.

### *REEMPLACEMENT DU CUTTER*

Vous pouvez afficher la procédure utilisée pour remplacer le cutter papier. Suivez les instructions sur l'écran LCD.

### *REEMPL. ENCRE N (EPSON Stylus Pro 9880/9880C/7880/7880C uniquement)*

Vous pouvez changer l'encre noire en fonction de l'utilisation souhaitée. Vous pouvez sélectionner l'option Matte Black (Noir mat) ou Photo Black (Noir photo). Pour plus de détails, reportez-vous à la section "Conversion des cartouches d'encre noire" en page 253.

### *NETTOY SPECIAL*

Vous pouvez utiliser cette fonction pour nettoyer la tête d'impression plus efficacement qu'avec le nettoyage normal.

### *REGLAGE HEURE*

Vous pouvez régler l'année, le mois, la date, les heures et les minutes.

### *REGLAGE CONTRASTE*

Vous pouvez régler le contraste de l'écran LCD.

## **ALIGNEMENT TET**

Ce menu contient les paramètres suivants.

## *EPAISSEUR PAPIER*

Vous pouvez régler l'épaisseur du papier que vous souhaitez utiliser. Si vous utilisez un support spécial Epson d'une épaisseur comprise entre 0,2 et 1,2 mm, sélectionnez **STANDARD**. Si vous utilisez un support spécial autre que Epson, saisissez une épaisseur de papier comprise entre 0,1 et 1,5 mm.

## *ALIGNEMENT*

Vous pouvez corriger tout défaut d'alignement de la tête pour obtenir les meilleurs résultats d'impression. Pour plus de détails, reportez-vous à la section "Alignement de la tête d'impression" en page 179.

## **CONFIGURATION RESEAU**

Ce menu contient les paramètres suivants. Pour de plus amples informations sur les paramètres réseau, consultez le Guide de l'administrateur.

### *CONFIGURATION RESEAU*

Vous pouvez régler les paramètres réseau de l'imprimante. Les éléments suivants s'affichent uniquement lorsque vous sélectionnez **ACTIVER**.

### *REGLAGE DE L'ADRESSE IP*

Vous pouvez choisir le mode de paramétrage de l'adresse IP de l'imprimante. Lorsque le mode **AUTO** est sélectionné, **PARAMETRE IP**, **MSR**, **FPD** ne s'affiche pas. Sélectionnez **PANNEAU** pour définir ces adresses à l'aide du panneau de contrôle de l'imprimante. Sélectionnez **PANNEAU** lors de la configuration de l'adresse IP, du masque de sous-réseau et de la passerelle par défaut à l'aide du panneau de contrôle.

Sélectionnez **AUTO** pour récupérer l'adresse IP d'un serveur DHCP. L'adresse IP est directement récupérée du serveur DHCP dès la réinitialisation ou l'activation de l'imprimante.



## PARAMÈTRE IP, MSR, PPD

Vous pouvez paramétrer l'adresse IP, le masque de sous-réseau et la passerelle par défaut sur l'imprimante.

## BONJOUR

Vous pouvez régler les paramètres d'accueil de l'imprimante.



## INIT PARAM. RÉSEAU

Vous pouvez réinitialiser les paramètres de l'imprimante à la configuration d'usine.

## Vérification des buses de la tête d'impression

Pour savoir si les buses projettent l'encre correctement, vous pouvez imprimer un motif de contrôle des buses. Si les buses ne projettent pas l'encre correctement, l'absence de points sera visible sur le motif imprimé. Pour imprimer un motif de contrôle des buses, procédez comme suit.

### **Remarque :**

- ❑ *Si vous souhaitez procéder à une vérification automatique des buses avant de lancer l'impression de chaque travail d'impression, sélectionnez l'option  pour le paramètre NETTOYAG. AUTO et sélectionnez ensuite l'option  pour le paramètre VERIF AUTO BUSES.*
  - ❑ *Avant de commencer à imprimer vos données, assurez-vous que l'impression du motif de contrôle des buses est terminée, faute de quoi la qualité d'impression risque de décliner.*
1. Vérifiez que du papier est chargé dans l'imprimante.
  2. Appuyez sur la touche **MENU** pour activer le mode Menu.

3. Appuyez sur la touche Avance papier ▼ ou sur la touche Avance papier ▲ pour afficher IMPRIMER TEST et appuyez sur la touche Menu ►.
4. Appuyez sur la touche Avance papier ▼ ou sur la touche Avance papier ▲ pour afficher TEST BUSE.
5. Appuyez sur la touche Menu ► pour afficher IMPRIMER.
6. Appuyez sur la touche Entrée ↵ pour commencer à imprimer un motif de contrôle des buses.

Une fois le motif de contrôle des buses imprimé, l'imprimante quitte le mode Menu et retourne à l'état PRETE.

Exemples de motifs de vérification des buses :

Correct

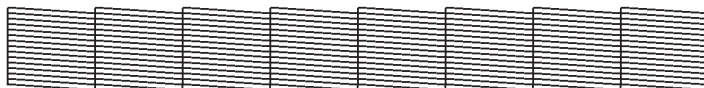

Nettoyage de la tête nécessaire



S'il manque certains segments de lignes dans le motif, vous devez nettoyer la tête d'impression. Maintenez la touche Menu ► enfoncée pendant plus de trois secondes ou lancez l'utilitaire de nettoyage des têtes. Pour Windows, voir "Emploi des utilitaires d'impression" en page 31. Pour Mac OS X, reportez-vous à la section "Emploi des utilitaires d'impression" en page 53.

## Alignement de la tête d'impression

Pour éviter une baisse de la qualité d'impression due à un désalignement de la tête d'impression, alignez la tête d'impression avant de commencer à imprimer des données. Vous pouvez aligner la tête d'impression manuellement ou automatiquement. Commencez par aligner la tête d'impression automatiquement. Si la tête d'impression n'est toujours pas alignée, procédez à l'alignement manuel de la tête d'impression.

### Alignement automatique de la tête d'impression

1. Vérifiez que du papier est chargé dans l'imprimante.

**Remarque :**

*Pour obtenir des résultats optimaux lors de l'impression du motif d'alignement de la tête, utilisez le même support que celui vous utilisez généralement pour vos impressions.*

2. Appuyez sur la touche Menu pour activer le mode Menu.
3. Appuyez sur la touche Avance papier ▼ ou sur la touche Avance papier ▲ pour afficher ALIGNEMENT TETE et appuyez sur la touche Menu ►.
4. Lorsque le message EPAISSEUR PAPIER s'affiche, appuyez sur la touche Menu ►.
5. Appuyez sur la touche Avance papier ▼ ou sur la touche Avance papier ▲ pour sélectionner STANDARD ou une valeur d'épaisseur papier comprise entre 0,1 mm et 1,5 mm. Si la valeur d'épaisseur papier est équivalente à 0,2 mm ou 1,2 mm, sélectionnez STANDARD. Sinon, sélectionnez la valeur correspondant à l'épaisseur du papier utilisé.
6. Appuyez sur la touche Entrée ↵ pour enregistrer la valeur sélectionnée.
7. Appuyez sur la touche Alimentation ◀, puis sur la touche Avance papier ▼.

8. Lorsque la mention **ALIGNEMENT** s'affiche dans la rangée inférieure de l'écran LCD, appuyez sur la touche **Menu** ► .
9. Sélectionnez **AUTO** et appuyez sur la touche **Menu** ► . Appuyez ensuite sur la touche **Avance papier** ▼ ou sur la touche **Avance papier** ▲ pour sélectionner **BI-D 2-COUL.**
10. Appuyez sur la touche **Entrée** ↵ . L'impression démarre. Une fois l'impression terminée, l'alignement de la tête est automatiquement lancé.

Si vous n'êtes pas satisfait du résultat de l'alignement **BI-D 2-COUL.**, appuyez sur la touche **Alimentation** ◀ pour retourner au niveau précédent et sélectionnez **BI-D TOUTES.**

Si vous n'êtes pas satisfait du résultat de l'alignement **BI-D TOUTES.**, sélectionnez l'option **UNI-D.**

Vous pouvez également procéder à l'alignement individuel des têtes d'impression en sélectionnant **BI-D #1**, **BI-D #2** ou **BI-D #3**. Sélectionnez une taille de points d'encre (sous **BI-D #1**, **BI-D #2** ou **BI-D #3**) conforme au support utilisé ou au mode d'impression que vous souhaitez appliquer. Le tableau de "Taille de points d'encre" en page 181 répertorie les paramètres disponibles en fonction du type de support et de la qualité d'impression. Pour le paramètre **Qualité**, reportez-vous au pilote d'impression.

11. Appuyez sur la touche **PAUSE** ■■ pour retourner à l'état **PRETE.**

## Taille de points d'encre

EPSON Stylus Pro 9450/7450 pour Windows :

Support	Qualité							
	A	B	C	Options de qualité (NIVEAU)				
				1	2	3	4	5
Photo Quality Ink Jet Paper (Papier couché qualité photo) Singleweight Matte Paper (Papier mat fin) Doubleweight Matte Paper (Papier mat double épaisseur) Enhanced Matte Paper (Papier mat supérieur) Archival Matte Paper (Papier mat de longue conservation)	#1	#2	#2	#1	#2	#2	#3	#3
Premium Glossy Photo Paper (170) (Papier photo glacé Premium (170)) Premium Semigloss Photo Paper (170) (Papier photo semi-glacé Premium (170)) Enhanced Matte Poster Board (Papier poster mat supérieur)	#2	#2	#3	-	#2	#2	#3	#3
Enhanced Synthetic Paper (Papier synthétique supérieur) Enhanced Adhesive Synthetic Paper (Papier synthétique adhésif supérieur)	#1	-	#2	#1	#2	#2	-	-
Plain Paper (Papier ordinaire)	#1	-	#2	#1	#1	#2	#2	#2
Plain Paper (line drawing) (Papier ordinaire (dessin au trait))	#1	-	#2	-	#1	#2	#2	-
Singleweight Matte Paper (line drawing) (Papier mat fin (dessin au trait))	#1	-	#2	#1	#2	-	#3	-
Tracing Paper (Papier calque)	#1	-	#2	-	#1	-	#2	-

\* Qualité d'impression A : Vitesse, B : Production, C : Qualité

## EPSON Stylus Pro 9450/7450 pour Mac OS X :

Support	Automatique			Plus d'options (Qualité d'impression)				
	A	B	C	D	E	F	G	H
Photo Quality Ink Jet Paper (Papier couché qualité photo) Singleweight Matte Paper (Papier mat fin) Doubleweight Matte Paper (Papier mat double épaisseur) Enhanced Matte Paper (Papier mat supérieur) Archival Matte Paper (Papier mat de longue conservation)	#1	#2	#2	-	#1	#2	#3	-
Premium Glossy Photo Paper (170) (Papier photo glacé Premium (170)) Premium Semigloss Photo Paper (170) (Papier photo semi-glacé Premium (170)) Enhanced Matte Poster Board (Papier poster mat supérieur)	#2	#2	#3	-	-	#2	#3	-
Enhanced Synthetic Paper (Papier synthétique supérieur) Enhanced Adhesive Synthetic Paper (Papier synthétique adhésif supérieur)	#1	-	#2	-	#1	#2	-	-
Plain Paper (Papier ordinaire)	#1	-	#2	#1	#1/#2**	#2	-	-
Plain Paper (line drawing) (Papier ordinaire (dessin au trait))	#1	-	#2	-	#1/#2**	#2	-	-
Singleweight Matte Paper (line drawing) (Papier mat fin (dessin au trait))	#1	-	#2	-	#1	#2	#3	-
Tracing Paper (Papier calque)	#1	-	#2	-	#1	#2	-	-

\* Qualité d'impression A : Vitesse, B : (Moyenne), C: Qualité, D : Brouillon, E : Normal, F : Fine, G : SuperFine, H : SuperPhoto

\*\* Lorsque l'option Super MicroWeave est sélectionnée dans le pilote d'impression, utilisez #2. Si l'option Super MicroWeave n'est pas sélectionnée, utilisez #1.

EPSON Stylus Pro 9880/9880C/7880/7880C pour Windows :

Support	Qualité							
	A	B	C	Options de qualité (NIVEAU)				
				1	2	3	4	5
Premium Luster Photo Paper (260) (Papier photo lustré Premium (260)) Premium Glossy Photo Paper (250) (Papier photo glacé Premium (250)) Premium Semigloss Photo Paper (250) (Papier photo semi-glacé Premium (250)) Premium Glossy Photo Paper (170) (Papier photo glacé Premium (170)) Premium Semigloss Photo Paper (170) (Papier photo semi-glacé Premium (170)) Premium Glossy Photo Paper (Papier photo glacé Premium) Premium Semigloss Photo Paper (Papier photo semi-glacé Premium) Premium Luster Photo Paper (Papier photo lustré Premium) Photo Paper Gloss 250 (Papier photo glacé 250) Epson Proofing Paper White Semimatte (Papier blanc semi-mat pour épreuves EPSON) Epson Proofing Paper Publication (Papier pour épreuves de publication Epson) Epson Proofing Paper Commercial (Papier pour épreuves Epson (commercial)) Enhanced Matte Poster Board (Papier poster mat supérieur)	#2	#3	#3	-	-	#2	#3	#3
Velvet Fine Art Paper (Papier beaux-arts velouté) Textured Fine Art Paper (Papier beaux-arts texturé) UltraSmooth Fine Art Paper (Papier beaux-arts ultra-lisse)	-	#3	#3	-	-	-	#3	#3
Watercolor Paper - Radiant White (Papier pour aquarelle - blanc brillant) Canvas (Toile)	#2	#3	-	-	-	#2	#3	-

Doubleweight Matte Paper (Papier mat double épaisseur) Singleweight Matte Paper (Papier mat fin) Photo Quality Ink Jet Paper (Papier couché qualité photo) Singleweight Matte Paper (Papier mat fin) (dessin au trait))	#1	#2	#3	-	#1	#2	#3	-
Enhanced Matte Paper (Papier mat supérieur) Archival Matte Paper (Papier mat de longue conservation)	#2	#3	#3	-	#1	#2	#3	#3
Plain Paper (Papier ordinaire)	#1	#2	-	#1	#1	#2	#2	-
Plain Paper (line drawing) (Papier ordinaire (dessin au trait))	#1	#2	-	-	#1	#2	#2	-
Tracing Paper (Papier calque)	#1	#2	-	-	#1	-	#2	-

\* Qualité d'impression A : Vitesse, B : Qualité, C : Qualité max



EPSON Stylus Pro 9880/9880C/7880/7880C pour Mac OS X :

Support	Automatique			Plus d'options (Qualité d'impression)				
	A	B	C	D	E	F	G	H
Premium Luster Photo Paper (260) (Papier photo lustré Premium (260)) Premium Glossy Photo Paper (250) (Papier photo glacé Premium (250)) Premium Semigloss Photo Paper (250) (Papier photo semi-glacé Premium (250)) Premium Glossy Photo Paper (170) (Papier photo glacé Premium (170)) Premium Semigloss Photo Paper (170) (Papier photo semi-glacé Premium (170)) Premium Glossy Photo Paper (Papier photo glacé Premium) Premium Semigloss Photo Paper (Papier photo semi-glacé Premium) Premium Luster Photo Paper (Papier photo lustré Premium) Photo Paper Gloss 250 (Papier photo glacé 250) Epson Proofing Paper White Semimatte (Papier blanc semi-mat pour épreuves EPSON) Epson Proofing Paper Publication (Papier pour épreuves de publication Epson) Epson Proofing Paper Commercial (Papier pour épreuves Epson (commercial)) Enhanced Matte Poster Board (Papier poster mat supérieur)	#2	#3	#3	-	-	#2	#3	#3
Velvet Fine Art Paper (Papier beaux-arts velouté) Textured Fine Art Paper (Papier beaux-arts texturé) UltraSmooth Fine Art Paper (Papier beaux-arts ultra-lisse)	#3	-	#3	-	-	-	#3	#3

Watercolor Paper - Radiant White (Papier pour aquarelle - blanc brillant) Canvas (Toile)	#2	-	#3	-	-	#2	#3	-
Doubleweight Matte Paper (Papier mat double épaisseur) Singleweight Matte Paper (Papier mat fin) Photo Quality Ink Jet Paper (Papier couché qualité photo) Singleweight Matte Paper (Papier mat fin) (dessin au trait))	#1	#2	#3	-	#1	#2	#3	-
Enhanced Matte Paper (Papier mat supérieur) Archival Matte Paper (Papier mat de longue conservation)	#2	#3	#3	-	#1	#2	#3	#3
Plain Paper (Papier ordinaire)	#1	-	#2	#1	#1/#2**	#2	-	-
Plain Paper (line drawing) (Papier ordinaire (dessin au trait))	#1	-	#2	-	#1/#2**	#2	-	-
Tracing Paper (Papier calque)	#1	-	#2	-	#1	#2	-	-

\* Qualité d'impression A : Vitesse, B : (Moyenne), C: Qualité, D : Brouillon, E : Normal, F : Fine, G : SuperFine, H : SuperPhoto

\*\* Lorsque l'option Super MicroWeave est sélectionnée dans le pilote d'impression, utilisez #2. Si l'option Super MicroWeave n'est pas sélectionnée, utilisez #1.

## Alignement manuel de la tête d'impression

Si vous n'êtes pas satisfait du résultat de l'alignement automatique de la tête, vous pouvez procéder manuellement à l'alignement de la tête. Pour aligner la tête d'impression manuellement, procédez comme suit.

1. Appuyez sur la touche Menu pour activer le mode Menu.
2. Appuyez sur la touche Avance papier ▼ ou sur la touche Avance papier ▲ pour afficher ALIGNEMENT TETE et appuyez sur la touche Menu ►.
3. Lorsque le message EPAISSEUR PAPIER s'affiche, appuyez sur la touche Menu ►.
4. Appuyez sur la touche Avance papier ▼ ou sur la touche Avance papier ▲ pour sélectionner STANDARD ou une valeur d'épaisseur papier comprise entre 0,1 mm et 1,5 mm. Si la valeur d'épaisseur papier est équivalente à 0,2 mm ou 1,2 mm, sélectionnez STANDARD. Sinon, sélectionnez la valeur correspondant à l'épaisseur du papier utilisé.
5. Appuyez sur la touche Entrée ↵ pour enregistrer la valeur sélectionnée.
6. Appuyez sur la touche Alimentation ◀, puis sur la touche Avance papier ▼.
7. Lorsque la mention ALIGNEMENT s'affiche dans la rangée inférieure de l'écran LCD, appuyez sur la touche Menu ►.
8. Sélectionnez MANUEL et appuyez sur la touche Menu ►. Appuyez ensuite sur la touche Avance papier ▼ ou sur la touche Avance papier ▲ pour sélectionner BI-D 2-COUL.
9. Appuyez sur la touche Entrée ↵. L'impression démarre.

Exemples de motifs d'alignement des têtes :

## EPSON Stylus Pro 9880/9880C/7880/7880C :

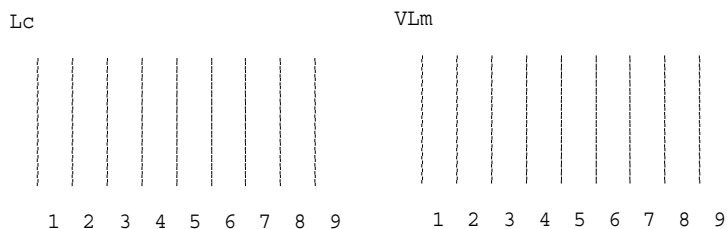

## EPSON Stylus Pro 9450/7450 :

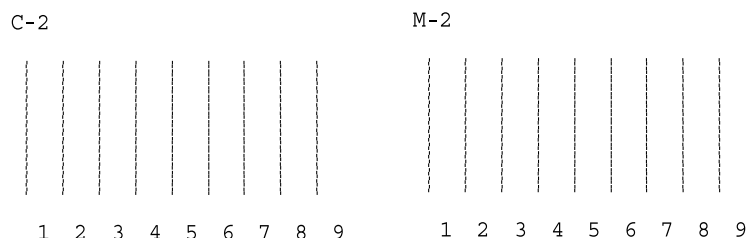

10. Une fois l'impression terminée, le numéro de motif et le numéro de jeu actuel sont affichés. Sélectionnez le jeu qui présente les plus petits écarts et appuyez sur la touche **Avance papier ▼** ou sur la touche **Avance papier ▲** pour afficher le numéro du jeu en question.
11. Appuyez sur la touche **Entrée ↵** pour enregistrer le numéro du jeu. Le numéro de motif suivant apparaît. Répétez l'étape 10.

Si vous n'êtes pas satisfait du résultat de l'alignement, appuyez sur la touche **Alimentation ◀** pour retourner au niveau précédent et sélectionnez **BI-D TOUTES**.

Si vous n'êtes pas satisfait du résultat de l'alignement **BI-D TOUTES**, sélectionnez l'option **UNI-D**.

12. Après avoir réglé les motifs, appuyez sur la touche **PAUSE ■** pour retourner à l'état **PRETE**.

## ***Définition d'une configuration papier***

Vous pouvez enregistrer et rappeler la configuration papier personnalisée correspondant au support d'impression.

Les paramètres papier que vous pouvez définir sont les suivants :

- Numéro papier
- Epaisseur
- Motif d'épaisseur
- Num. épaisseur
- Méthode de coupe
- Réglage de l'alimentation
- Temps séchage
- Aspiration du papier
- Réglage MicroWeave

## Enregistrement des réglages

Pour enregistrer la configuration du papier, procédez comme suit.

1. Chargez le papier que vous souhaitez vérifier.
2. Appuyez sur la touche Menu ► pour activer le mode Menu.
3. Appuyez sur la touche Avance papier ▼ ou sur la touche Avance papier ▲ pour afficher PAPIER PERSO..
4. Appuyez sur la touche Menu ► pour afficher NUMERO PAPIER.
5. Appuyez sur la touche Menu ►, puis sur la touche Avance papier ▼ ou sur la touche Avance papier ▲ pour sélectionner STANDARD ou la valeur (No. 1 à No. 10) que vous souhaitez enregistrer comme paramètre.

Si vous utilisez un support spécial Epson, sélectionnez STANDARD et passez à l'étape 11. Il ne vous est pas nécessaire de définir le paramètre d'épaisseur du papier : l'option STANDARD détermine automatiquement l'épaisseur du papier.

6. Appuyez sur la touche Entrée ↵ pour enregistrer le numéro du papier.
7. Appuyez sur la touche Alimentation ◀.
8. Sélectionnez EPAISSEUR et appuyez sur la touche Menu ►. Appuyez sur la touche Avance papier ▼ ou sur la touche Avance papier ▲ pour sélectionner ETROIT, STANDARD, LARGE ou PLUS LARGE et appuyez sur la touche Entrée ↵ pour enregistrer le paramètre d'épaisseur sélectionné.
9. Appuyez sur la touche Alimentation ◀.
10. Sélectionnez MOTIF D'ÉPAISSEUR et appuyez sur la touche Menu ►. Appuyez sur la touche Entrée ↵ pour imprimer le motif d'impression test de l'épaisseur du papier.

Exemple de motif d'impression test de l'épaisseur du papier :

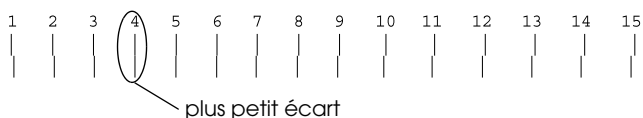

11. Examinez le motif imprimé pour déterminer quel jeu de lignes est aligné (quel jeu présente le plus petit écart entre les lignes), puis notez le numéro correspondant.
12. Une fois le motif imprimé, la mention NUM. EPAISSEUR s'affiche. Appuyez sur la touche Avance papier ▼ ou sur la touche Avance papier ▲ pour sélectionner le numéro relevé à l'étape 11 et appuyez sur la touche Entrée ↵ pour enregistrer la valeur sélectionnée.
13. Appuyez sur la touche Alimentation ◀.
14. Sélectionnez METHODE COUPE et appuyez sur la touche Menu ▶. Appuyez sur la touche Avance papier ▼ ou sur la touche Avance papier ▲ pour sélectionner STANDARD, PAPIER EPAIS, LENT, PAPIER EPAIS, RAPIDE ou PAPIER FIN et appuyez sur la touche Entrée ↵.
15. Appuyez sur la touche Alimentation ◀.
16. Sélectionnez REGLAGE AVANCE PAPIER et appuyez sur la touche Menu ▶. Appuyez sur la touche Avance papier ▼ ou sur la touche Avance papier ▲ pour définir la proportion d'entraînement du papier et appuyez sur la touche Entrée ↵.
17. Appuyez sur la touche Alimentation ◀.
18. Sélectionnez TEMPS SECHAGE et appuyez sur la touche Menu ▶. Appuyez sur la touche Avance papier ▼ ou sur la touche Avance papier ▲ pour sélectionner la durée en secondes et appuyez sur la touche Entrée ↵.
19. Appuyez sur la touche Alimentation ◀.

20. Sélectionnez **ASPIRATION DU PAPIER** et appuyez sur la touche **Menu ▶**. Appuyez sur la touche **Avance papier ▼** ou sur la touche **Avance papier ▲** pour sélectionner **STANDARD**, **-1**, **-2**, **-3** ou **-4** et appuyez sur la touche **Entrée ↵**.
21. Appuyez sur la touche **Alimentation ◀**.
22. Sélectionnez **REGLAGE M/W** et appuyez sur la touche **Menu ▶**. Appuyez sur la touche **Avance papier ▼** ou sur la touche **Avance papier ▲** pour régler l'option **MicroWeave**. Augmentez la valeur si vous souhaitez donner la priorité à la vitesse d'impression. Réduisez la valeur si vous souhaitez donner la priorité à la qualité d'impression. Appuyez sur la touche **Entrée ↵** pour enregistrer la valeur sélectionnée.

### **Sélection d'une configuration enregistrée**

Procédez comme suit pour sélectionner les paramètres enregistrés.

1. Appuyez sur la touche **Menu ▶** pour activer le mode **Menu**.
2. Appuyez sur la touche **Avance papier ▼** ou sur la touche **Avance papier ▲** pour afficher **PAPIER PERSO.** et appuyez sur la touche **Menu ▶**.
3. Appuyez sur la touche **Avance papier ▼** ou sur la touche **Avance papier ▲** pour afficher **NUMERO PAPIER** et appuyez sur la touche **Menu ▶**.
4. Appuyez sur la touche **Avance papier ▼** ou sur la touche **Avance papier ▲** pour sélectionner le numéro enregistré à utiliser. Si vous sélectionnez **STANDARD**, les données sont imprimées en fonction des paramètres du pilote d'impression. Si vous sélectionnez **No. X**, les paramètres du panneau de contrôle prennent le pas sur ceux du pilote d'impression.
5. Appuyez sur la touche **Entrée ↵**. Si vous sélectionnez **No. X**, le numéro que vous avez sélectionné s'affiche sur l'écran LCD.
6. Appuyez sur la touche **Pause ■■** pour quitter le mode **Menu**.



## Impression d'une feuille d'état

En mode Menu, vous pouvez imprimer une feuille d'état pour consulter les valeurs par défaut. Pour imprimer une feuille d'état, procédez comme suit.

1. Vérifiez que du papier est chargé dans l'imprimante.
2. Appuyez sur la touche Menu ► pour activer le mode Menu.
3. Appuyez sur la touche Avance papier ▼ ou sur la touche Avance papier ▲ pour afficher IMPRIMER TEST et appuyez sur la touche Menu ►.
4. Appuyez sur la touche Avance papier ▼ ou sur la touche Avance papier ▲ pour afficher FEUILLE D'ETAT et appuyez sur la touche Menu ►.
5. Appuyez sur la touche Entrée ↵ pour commencer à imprimer une feuille d'état.

Une fois l'impression terminée, suivez les indications du message affiché sur l'écran LCD pour retourner à l'état PRETE.

## Définition du seuil d'alerte du papier

Si vous définissez le seuil d'alerte en procédant comme suit, un message s'affiche lorsque la quantité de papier rouleau restant est peu importante.

### **Remarque :**

*Ce paramètre est uniquement disponible lorsque l'option ROULEAU est sélectionnée pour le paramètre CONFIG PAP RESTANT du mode Maintenance. Pour plus de détails, reportez-vous à la section "CONFIG PAP RESTANT" en page 198.*

1. Appuyez sur la touche Menu ► pour activer le mode Menu.
2. Appuyez sur la touche Avance papier ▼ ou sur la touche Avance papier ▲ pour afficher CONFIGURATION et appuyez sur la touche Menu ►.

3. Appuyez sur la touche Avance papier ▼ ou sur la touche Avance papier ▲ pour afficher COMPTEUR PAP ROUL et appuyez sur la touche Menu ► .
4. Appuyez sur la touche Avance papier ▼ ou sur la touche Avance papier ▲ pour sélectionner la longueur du papier rouleau (entre 5 et 99,5 mètres ou 15 et 300 pieds) et appuyez sur la touche Entrée ↵ .
5. L'écran change de manière à ce que vous puissiez sélectionner le seuil d'alerte. Appuyez sur la touche Avance papier ▼ ou sur la touche Avance papier ▲ pour sélectionner le seuil d'alerte (entre 1 et 15 mètres ou 3 et 50 pieds).
6. Appuyez sur la touche Entrée ↵ pour définir le seuil d'alerte.
7. Une fois le seuil d'alerte défini, appuyez sur la touche Pause ■■ pour retourner à l'état PRETE.

---

## **Mode Maintenance**

### **Procédure de définition du mode Maintenance**

Cette section indique comment activer le mode Maintenance et définir des paramètres à l'aide des touches du panneau de contrôle.

Pour définir les paramètres du mode Maintenance, procédez comme suit.

#### **Remarque :**

- ❑ *Pour revenir à l'étape précédente, appuyez sur la touche Alimentation ◀.*
- ❑ *Lorsque le mode Maintenance de l'imprimante est activé, aucun message d'erreur (le cas échéant) ne s'affiche sur l'écran LCD. Par conséquent, utilisez le mode Maintenance lorsque l'imprimante se trouve dans un état normal (aucune erreur).*

1. **Activez le mode Maintenance.**  
Assurez-vous que l'imprimante est hors tension. Tout en maintenant la touche Pause ■ enfoncée, appuyez sur la touche Marche/Arrêt ☺ pour mettre l'imprimante sous tension.
  2. **Sélectionnez un élément.**  
Appuyez sur la touche Avance papier ▼ ou sur la touche Avance papier ▲ pour sélectionner un élément.
  3. **Définissez l'élément.**  
Pour modifier l'élément sélectionné, appuyez sur la touche Menu ►. Le premier paramètre s'affiche sur l'écran LCD.
  4. **Sélectionnez un paramètre.**  
Appuyez sur la touche Avance papier ▼ ou sur la touche Avance papier ▲ pour sélectionner le paramètre de l'élément.
  5. **Réglez le paramètre.**  
Appuyez sur la touche Entrée ↵ pour enregistrer le paramètre sélectionné.  
Si l'élément choisi peut seulement être exécuté, appuyez sur la touche Entrée ↵ pour exécuter la fonction correspondant à cet élément.
- Remarque :**  
*Si un deuxième paramètre est affiché sur l'écran LCD, répétez les étapes 4 et 5 pour le sélectionner et le régler.*
6. **Quittez le mode Maintenance.**  
Appuyez sur la touche Marche/Arrêt ☺ pour mettre l'imprimante hors tension, puis mettez-la de nouveau sous tension.

## Liste du mode Maintenance

Élément	Premier paramètre	Deuxième paramètre
"VIDAGE HEXA." en page 197	IMPRIMER	EXECUTER
"LANGUE" en page 197	ANGLAIS, FRANCAIS, ITALIEN, ALLEMAND, PORTUGAIS, ESPAGNOL, NEERLANDAIS	-
"CONFIG PAP RESTANT" en page 198	NON, ROULEAU	-
"UNITE" en page 198	METRE, PIED/POUCE	-
"PRESSION COUPE" en page 199	0% - 150%	-
"NETTOYAGE SS" en page 199	EXECUTER	-
"ACTIV ALIM PAP ROUL" en page 199	OUI, NON	-
"PANNEAU DEFAUT" en page 199	EXECUTER	-
"MENU INFO ENCRE" en page 199	<p><b>EPSON Stylus Pro 9880/9880C/7880/7880C :</b>            LIGHT LIGHT BLACK (NOIR TRES CLAIR)            VIVID LIGHT MAGENTA (VIVID MAGENTA CLAIR)            LIGHT CYAN (CYAN CLAIR)            LIGHT BLACK (NOIR CLAIR)            MATTE BLACK (or PHOTO BLACK)            (NOIR MAT (ou NOIR PHOTO)            CYAN (CYAN)            VIVAD MAGENTA (VIVID MAGENTA)            YELLOW (JAUNE)</p> <p><b>EPSON Stylus Pro 9450/7450 :</b>            MATTE BLACK (NOIR MAT)            MATTE BLACK 2 (NOIR MAT 2)            CYAN (CYAN)            CYAN 2 (CYAN 2)            MAGENTA (MAGENTA)            MAGENTA 2 (MAGENTA 2)            YELOOW (JAUNE)            YELLOW 2 (JAUNE 2)</p>	FABRICANT, COULEUR, TYPE ENCRE, CAPACITE ENCRE, NIVEAU ENCRE, DATE PRODUCTION, DATE EXPIRATION, DUREE VIE, AGE ENCRE

## Détails sur les éléments du mode Maintenance

## VIDAGE HEXA.

Les données reçues de l'hôte peuvent être imprimées sous la forme de nombres hexadécimaux.

Pour imprimer les données, procédez comme suit.

1. Vérifiez que du papier est chargé dans l'imprimante.
2. En mode Maintenance, appuyez sur la touche Avance papier ▼ ou sur la touche Avance papier ▲ pour afficher VIDAGE HEXA..
3. Appuyez sur la touche Menu ► pour afficher IMPRIMER et appuyez sur la touche Entrée ↵ pour lancer l'impression.

Les données à imprimer contenues dans la mémoire tampon de l'imprimante sont imprimées sous la forme de données hexadécimales de 16 octets dans la colonne de gauche, et les caractères ASCII correspondants dans la colonne de droite.

### **Remarque :**

*Si les dernières données occupent moins de 16 octets, elles ne sont imprimées que lorsque vous appuyez sur la touche Pause ■■ .*

## LANGUE

Vous pouvez sélectionner la langue d'affichage de l'écran LCD.

Pour sélectionner une langue, procédez comme suit.

1. En mode Maintenance, appuyez sur la touche Avance papier ▼ ou sur la touche Avance papier ▲ pour afficher LANGUE et appuyez sur la touche Menu ► .
2. Appuyez sur la touche Avance papier ▼ ou sur la touche Avance papier ▲ pour sélectionner la langue adaptée.
3. Appuyez sur la touche Entrée ↵ pour définir la langue. Assurez-vous que la mention PRETE (ou un terme équivalent dans la langue sélectionnée) s'affiche sur l'écran LCD.

**Remarque :**

Il s'écoule un moment avant que la mention PRETE (ou un terme équivalent dans la langue sélectionnée) ne s'affiche sur l'écran LCD.

## CONFIG PAP RESTANT

Vous pouvez activer la fonction de décompte de la quantité de papier restant. Lorsque cette fonction est activée, la mention COMPTEUR PAPER RESTANT apparaît dans le menu CONFIGURATION.

1. En mode Maintenance, appuyez sur la touche Avance papier ▼ ou sur la touche Avance papier ▲ pour afficher CONFIG PAPER RESTANT et appuyez sur la touche Menu ► .
2. Appuyez sur la touche Avance papier ▼ ou sur la touche Avance papier ▲ pour sélectionner la fonction adaptée.
3. Appuyez sur la touche Entrée ↵ .

## UNITE

Vous pouvez sélectionner l'unité de mesure utilisée pour afficher la longueur. Pour sélectionner une unité, procédez comme suit.

1. En mode Maintenance, appuyez sur la touche Avance papier ▼ ou sur la touche Avance papier ▲ pour afficher UNITE et appuyez sur la touche Menu ► .
2. Appuyez sur la touche Avance papier ▼ ou sur la touche Avance papier ▲ pour sélectionner l'unité adaptée.
3. Appuyez sur la touche Entrée ↵ pour définir l'unité.

### *PRESSION COUPE*

Vous pouvez sélectionner la pression de coupe.

### *NETTOYAGE SS*

Vous pouvez effectuer un nettoyage de la tête par ultrasons.

### *ACTIV ALIM PAP ROUL*

Vous pouvez économiser du papier rouleau en interrompant l'alimentation du papier une fois l'imprimante mise sous tension.

### *PANNEAU DEFAUT*

Vous pouvez rétablir la valeur d'usine de tous les paramètres que vous avez modifiés dans le mode Menu.

### *MENU INFO ENCRE*

Paramètre réservé au personnel d'entretien

## Remarques relatives aux supports spéciaux Epson et aux autres supports

---

Bien que la plupart des papiers couchés donnent de bons résultats, la qualité d'impression varie selon la qualité du papier et le fabricant. Testez la qualité d'impression avant d'acheter d'importantes quantités de papier.



### **Important**

*Évitez de toucher la face imprimable du support, les traces de doigts risquent d'altérer la qualité d'impression. Dans la mesure du possible, utilisez des gants pour manipuler le support.*

## Utilisation de supports spéciaux Epson

Epson fournit des supports spéciaux susceptibles d'améliorer l'utilisation et les capacités d'expression des résultats d'impression. Lorsque vous utilisez des supports spéciaux Epson, assurez-vous que les paramètres appropriés sont définis dans le pilote d'impression. Pour plus d'informations sur les supports spéciaux Epson, reportez-vous à la section "Informations relatives au papier" en page 330.

### **Remarque :**

- Pour un résultat optimal, utilisez les supports spéciaux Epson dans des conditions ambiantes normales de température et d'humidité.*
- Avant d'utiliser les supports spéciaux Epson, lisez les feuilles d'instructions fournies.*



## ***Stockage des supports spéciaux Epson***

Pour maintenir la qualité des supports spéciaux Epson :

- ❑ Conservez les supports inutilisés dans leur emballage plastique et leur carton d'origine pour éviter tout problème d'humidité.
- ❑ Évitez de conserver les supports dans des endroits exposés à des conditions extrêmes de température, d'humidité ou d'ensoleillement.

## ***Utilisation d'un papier autre que les supports spéciaux Epson***

Si vous utilisez du papier autre que les supports spéciaux Epson ou si vous imprimez à l'aide du processeur RIP (Raster Images Processor), reportez-vous aux instructions fournies avec le papier ou le RIP, ou contactez votre fournisseur pour plus d'informations.

---

## Utilisation du papier rouleau

### Installation du papier rouleau sur l'axe

Pour installer le papier rouleau sur l'axe, procédez comme suit.

1. Enlevez l'embout amovible noir de l'axe.

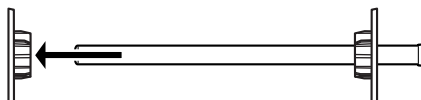

2. Pour installer du papier rouleau avec un moyeu de 2 pouces, retirez les raccords gris des embouts.

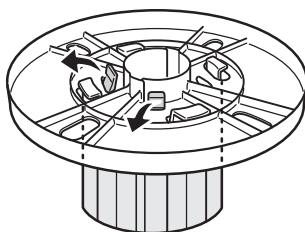

**Remarque :**

Conservez les raccords gris en lieu sûr pour un usage futur.

Pour installer du papier rouleau avec un moyeu de 3 pouces, faites coulisser le raccord gris vers les raccords noir et blanc en faisant correspondre les quatre flèches.

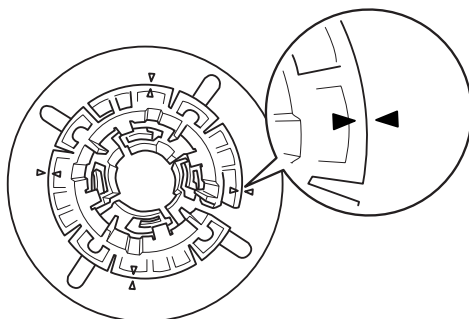

3. Placez le papier rouleau sur une surface plane de sorte qu'il ne se déroule pas. Faites coulisser le papier rouleau sur l'axe et sur l'embout blanc jusqu'à ce qu'il se mette en place.

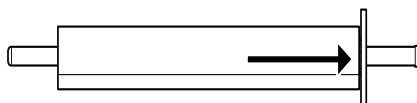

**Remarque :**

*Ne mettez pas l'axe en position verticale lorsque vous installez le papier. Cela pourrait détendre le papier.*

4. Remettez en place l'embout amovible noir (retiré à l'étape 1) sur l'axe et dans l'extrémité du papier rouleau jusqu'à ce qu'il se verrouille en place.

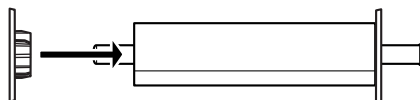

## Retrait du papier rouleau de l'axe

Procédez comme suit pour retirer le papier rouleau de l'axe.

1. Placez l'axe de papier chargé sur une surface plane.
2. Retirez l'embout amovible noir de l'extrémité de l'axe en tapant sur celle-ci à la main pour la desserrer. L'embout est retiré.



### **Important :**

*Pour retirer l'embout amovible noir de l'axe, ne tenez pas l'axe verticalement en tapant son extrémité contre le sol, car vous risquez de l'endommager.*

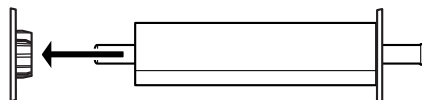

3. Retirez le papier rouleau de l'axe.

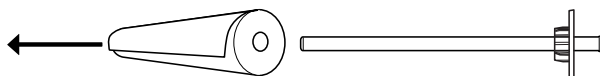

### **Remarque :**

*Stockez le papier rouleau inutilisé dans son emballage d'origine. Placez le papier rouleau dans l'emballage plastique et dans le carton pour éviter tout problème d'humidité.*

## ***Installation et retrait du papier rouleau de l'axe du support rouleau de l'imprimante***

Procédez comme suit pour installer l'axe et son rouleau. Pour retirer l'axe de l'imprimante, dégagez le papier rouleau de la fente d'insertion, puis inversez les étapes ci-dessous.

1. Ouvrez le capot du papier rouleau.
2. Assurez-vous que l'embout amovible est correctement fixé dans l'extrémité du papier rouleau.

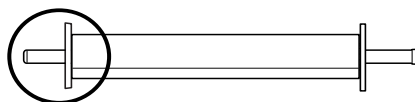

3. Tenez l'axe de sorte que l'embout se trouve du côté droit. Placez ensuite l'axe sur la gorge en haut de l'imprimante.

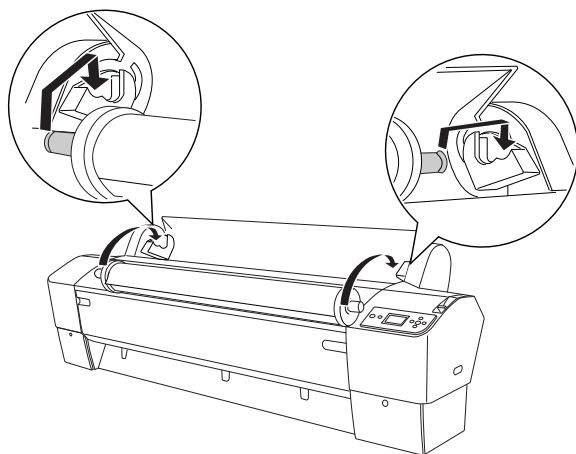

### ***Remarque :***

*Pour monter correctement l'axe, faites correspondre la couleur de l'extrémité de l'axe avec celle du support de montage.*

4. Soulevez à nouveau l'axe, puis placez-le sur les supports à l'intérieur de l'imprimante.

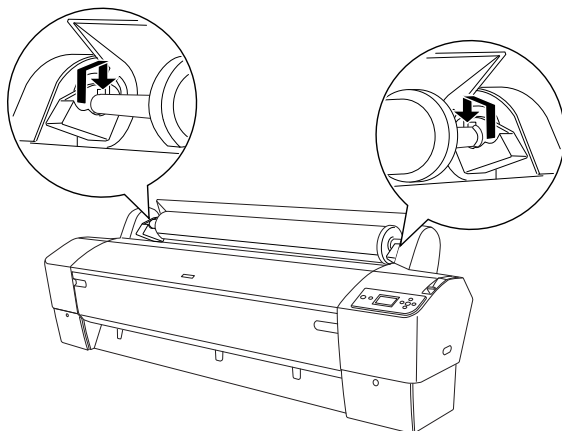

5. Fermez le capot du papier rouleau ou reportez-vous à la section “Chargement du papier rouleau” en page 207 pour charger le papier.

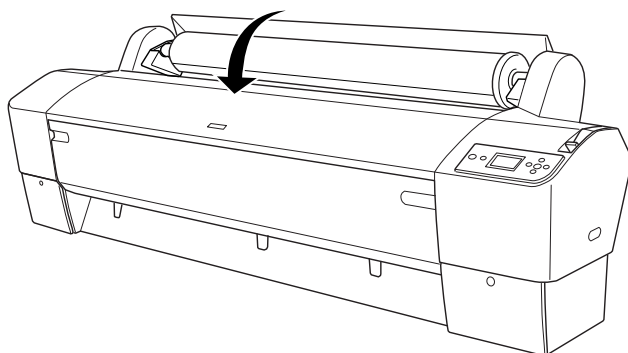

## Chargement du papier rouleau

Procédez comme suit pour charger le papier rouleau.

### **Remarque :**

*Vous pouvez installer le hamac de réception avant d'imprimer. Voir "Réglage du hamac de réception" en page 238.*

1. Ouvrez le capot du papier rouleau. Assurez-vous que le papier rouleau est correctement installé dans l'imprimante.
2. Vérifiez que l'imprimante est sous tension.
3. Assurez-vous que le voyant Marche/Arrêt ne clignote pas et réglez le levier de maintien du papier sur la position relâchée. La mention `LEVIER RELÂCHÉ. CHARGEZ PAPIER` apparaît sur l'écran LCD.

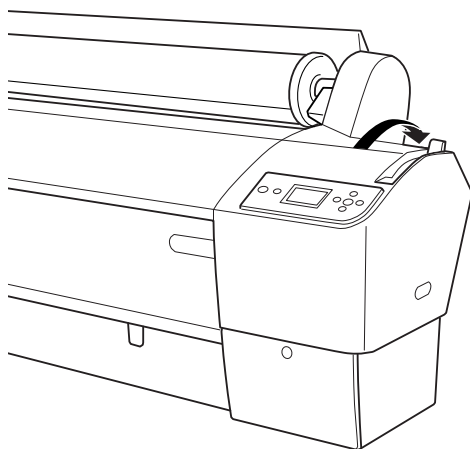

### **Important :**

*Ne réglez pas le levier de maintien du papier sur la position relâchée lorsque le voyant Marche/Arrêt clignote, faute de quoi vous risquez d'endommager l'imprimante.*

4. Chargez le papier dans la fente d'insertion du papier.

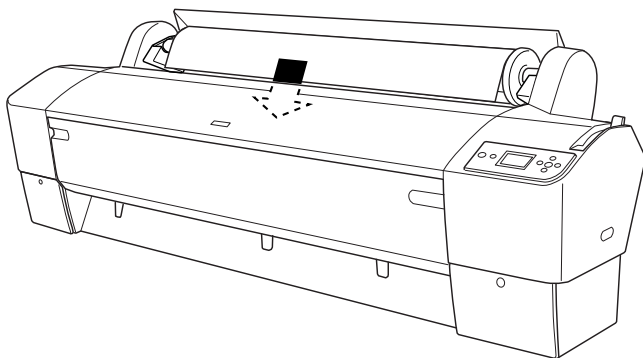

5. Tirez le papier à travers la fente d'insertion jusqu'à ce qu'il ressorte par le bas.

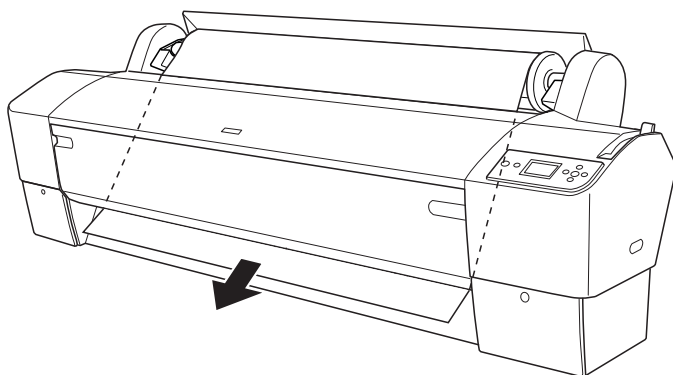

**Remarque :**

*Si le papier rouleau ne sort pas, suivez les instructions ci-dessous.*



- ❑ Ajustez la force d'entraînement du papier en appuyant sur les touches Avance papier du panneau de contrôle. Si vous utilisez du papier épais, lourd ou ondulé, appuyez sur la touche Avance papier ▲ pour augmenter la force d'entraînement. Si vous utilisez du papier fin ou léger, appuyez sur la touche Avance papier ▼ pour diminuer la force d'entraînement.

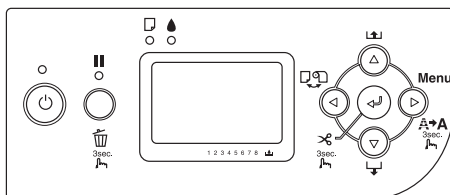

- ❑ Si le papier ne sort pas à l'issue de la procédure ci-dessus, ouvrez le capot avant et tirez manuellement sur le papier pour le faire sortir.
6. Tenez le bord inférieur du papier et faites tourner le rouleau pour supprimer le mou. Vérifiez que le bord inférieur du papier est droit et qu'il est aligné sur la ligne horizontale.

**Remarque :**

*Il ne vous est pas nécessaire d'aligner le bord droit du papier sur la ligne verticale.*

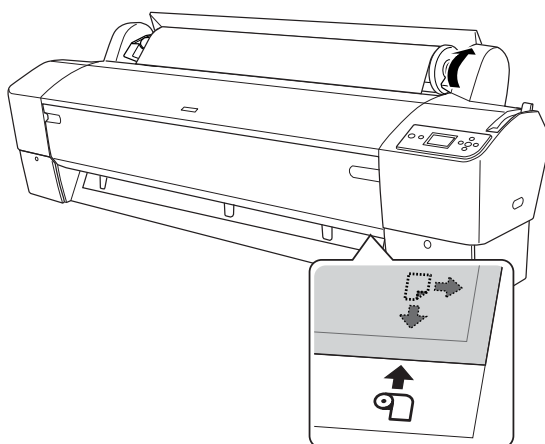

7. Remettez le levier de maintien du papier en position de maintien et fermez le capot du papier rouleau. Le message **APPUYEZ SUR PAUSE** apparaît.

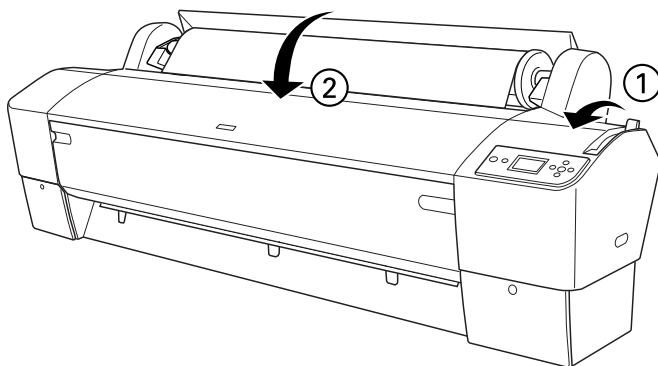

8. Appuyez sur la touche **Pause** ■■.

Les têtes d'impression se déplacent et le papier avance automatiquement pour se mettre en position d'impression. La mention **PRÊT** apparaît sur l'écran LCD.

**Remarque :**

*Les têtes d'impression se déplacent et le papier avance automatiquement jusqu'à la position d'impression, et ce, même si vous n'appuyez pas sur la touche **Pause** ■■. La mention **PRETE** s'affiche sur l'écran LCD.*

9. Appuyez sur la touche **Alimentation** ◀ pour sélectionner **Rouleau coupe auto Oui** ☑☒ ou sur la touche **Rouleau coupe auto Non** ☑.



**Important :**

*Si vous chargez du papier rouleau épais, sélectionnez **Rouleau coupe auto Non** ☑. Un papier trop épais peut endommager le cutter.*

Maintenant, l'imprimante est prête à imprimer. N'ouvrez pas le capot pendant l'impression. Si vous ouvrez le capot pendant l'impression, l'imprimante interrompt l'impression et ne reprend son activité qu'une fois le capot avant refermé. Le fait d'arrêter puis de relancer l'impression risque de réduire la qualité.



**Important :**

*Ne laissez pas le papier dans l'imprimante pendant une période de temps prolongée, sa qualité risque de décliner. Nous vous recommandons de retirer le papier de l'imprimante après impression.*

## **Utilisation de la bande de scellement du papier rouleau**

La bande de scellement du papier rouleau est fournie avec l'axe d'entraînement de rouleau de 2/3" en option. Vous pouvez également acheter séparément la bande de scellement pour papier rouleau en option.

Pour vous servir de la bande de scellement, frappez doucement son extrémité contre le papier rouleau. La bande s'enroulera autour du papier rouleau.

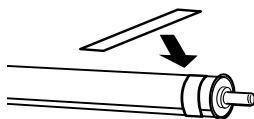

Pour retirer la bande de scellement du papier rouleau, il vous suffit de la dérouler. Lorsque vous n'utilisez pas la bande de scellement du papier rouleau, gardez-la enroulée à l'extrémité de l'axe.

## **Découpage du papier rouleau ou impression des lignes de fin de page**

À la fin d'un travail d'impression, l'imprimante coupe automatiquement le papier rouleau ou imprime des lignes de fin de page, selon les paramètres définis. Vous pouvez régler ces paramètres dans le panneau de contrôle ou le logiciel d'impression.

### **Remarque :**

- Les paramètres du pilote d'impression supplantent généralement ceux du panneau de contrôle. Dans la mesure du possible, utilisez les paramètres du pilote d'impression.*
- Il peut s'écouler un certain temps entre la fin de l'impression et le début de la découpe du papier.*

### **Coupe automatique du papier rouleau**

Pour couper automatiquement le papier rouleau après impression, procédez comme suit.

1. Avant d'imprimer, appuyez sur la touche Alimentation ◀ pour sélectionner Rouleau coupe auto Oui ◻⌘.
2. Imprimez vos données.

Pour paramétrer la coupe automatique à l'aide du pilote, reportez-vous à la section "Coupe du papier rouleau pour impression sans marges" en page 98.

### **Coupe manuelle du papier rouleau**

Pour découper manuellement les impressions, procédez comme suit.

1. Appuyez sur la touche Alimentation ◀ pour sélectionner Rouleau coupe auto Non ◻.
2. Appuyez sur la touche Enter ↵.

3. L'imprimante entraîne automatiquement le papier vers le guide du cutter et se met hors ligne. La mention **Pause** s'affiche sur l'écran LCD.
4. Si nécessaire, réglez la position de découpe à l'aide de la touche **Avance papier ▼** ou de la touche **Avance papier ▲**.
5. Découpez le papier le long du guide du cutter à l'aide du kit du cutter manuel.
6. Une fois le papier découpé, appuyez sur la touche **Pause ■■**. L'imprimante se met en ligne.

### ***Impression de lignes de fin de page***

Si vous souhaitez imprimer en continu sur le papier rouleau et couper ensuite les pages vous-même à la fin de l'impression, utilisez le paramètre **Imprime limite page**.

Pour définir le paramètre **Imprime limite page** avec le panneau de contrôle, reportez-vous à la section "LIGNE PAGE" en page 165.

Pour définir le paramètre **Imprime limite page** avec le pilote, reportez-vous à l'aide en ligne.

## **Utilisation de l'enrouleur automatique**

Lorsque vous souhaitez imprimer vos données sur du papier rouleau et ne souhaitez pas le couper ni l'éjecter sur le sol, vous pouvez utiliser l'enrouleur automatique en option pour enrouler le papier éjecté.

Reportez-vous au *Guide de l'utilisateur de l'enrouleur automatique* pour installer cet accessoire sur l'imprimante.

### **Remarque :**

- ❑ *L'enrouleur automatique est exclusivement conçu pour l'imprimante EPSON Stylus Pro 9880/9880C/9450.*
- ❑ *Lorsque vous utilisez l'enrouleur automatique, veillez à désactiver le paramètre Coupe auto (au niveau du panneau de contrôle de l'imprimante et du pilote d'impression). Pour plus de détails, reportez-vous à la section "Coupe du papier rouleau pour impression sans marges" en page 98.*
- ❑ *Vous pouvez utiliser l'enrouleur automatique lorsque le hamac de réception est en position d'entraînement du papier vers l'arrière (jusqu'au format B1, paysage).*

- ❑ Pour utiliser les guides papier fournis avec l'enrouleur automatique, commencez par retirer les guides et les supports papier fournis avec l'imprimante, comme indiqué ci-dessous. Installez ensuite les guides papier fournis avec l'enrouleur automatique en veillant à les espacer de manière régulière.

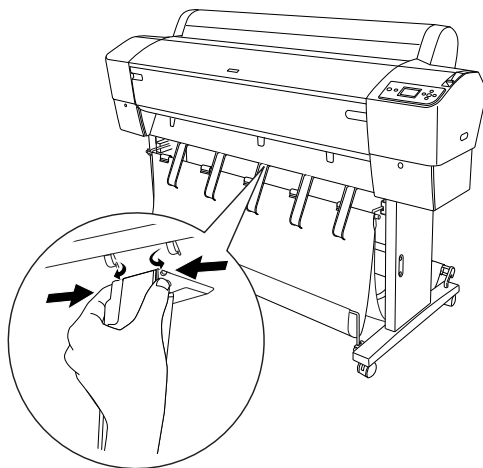

## Boîtier de commande

Le boîtier de commande se trouve sur le système d'entraînement, dans la partie inférieure droite de l'imprimante.

Les touches et le voyant Capteur ont la fonction suivante.

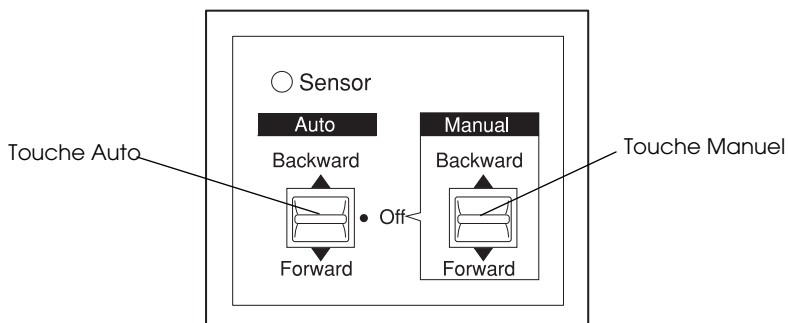

## Voyant Capteur

Allumé	Indique que le détecteur et l'émetteur de lumière sont alignés. Autrement dit, l'enrouleur automatique est prêt à enrouler vos documents.
Clignotant	Indique que le détecteur et l'émetteur de lumière ne sont pas correctement alignés. Pour plus de détails, reportez-vous à la section "Réglage du capteur" en page 216.
Clignote rapidement	Indique que l'enrouleur automatique a rencontré un problème et s'est arrêté.
NON	Indique que l'enrouleur automatique est hors tension.

## Touches

Auto	Pour que le papier rouleau soit enroulé automatiquement lorsqu'il est entraîné dans la zone de détection du capteur
Manuel	Pour un contrôle manuel de l'enroulement du papier rouleau

## Réglage du capteur

L'angle des capteurs est déjà réglé d'usine. Toutefois, si le voyant Capteur du boîtier de commande clignote, vous devez ajuster le capteur de sorte que le détecteur de lumière soit aligné sur l'émetteur de lumière. Lorsqu'ils sont alignés, le voyant Capteur s'allume.



### **Important :**

- ❑ Évitez de placer le capteur à la lumière directe du soleil, car l'enrouleur automatique risquerait de ne pas fonctionner correctement.
  
- ❑ N'exposez pas le papier rouleau au souffle direct d'un ventilateur ou d'un climatiseur. Si le papier sort de la zone du capteur, il ne sera pas correctement enroulé.

Pour ajuster la position du capteur, procédez comme suit.



1. Desserrez le bouton sur l'émetteur de lumière.

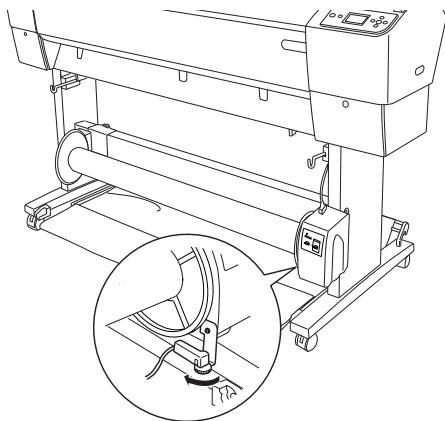

2. Ajustez l'angle horizontal de l'émetteur de sorte que le voyant Capteur s'allume.

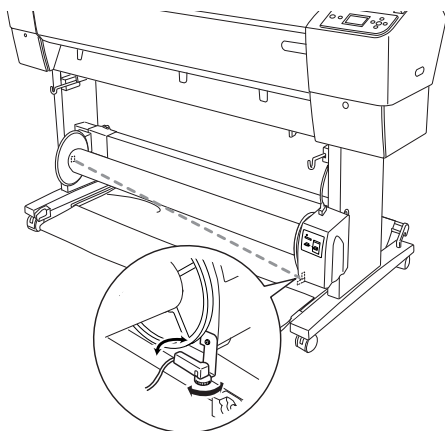

3. Maintenez le détecteur dans cette position et resserrez le bouton.

## Chargement du papier rouleau sur le mandrin de réception



### Attention :

- Mettez l'enrouleur automatique hors tension avant de charger du papier. Si l'unité d'enroulement se met à fonctionner inopinément, vous risquez de vous blesser.
  
- Assurez-vous que l'unité d'enroulement est correctement installée et est bien fixée. En cas de chute, elle risque de provoquer des blessures.

Avant de charger le papier rouleau sur le mandrin de réception, procédez aux vérifications suivantes :

- Assurez-vous que le bord avant du papier rouleau est droit.
  
- Veillez à retirer la barre centrale des crochets supérieurs du hamac de réception et les barres inférieures des orifices situés au bas de la base et à placer le hamac de réception sous l'imprimante.

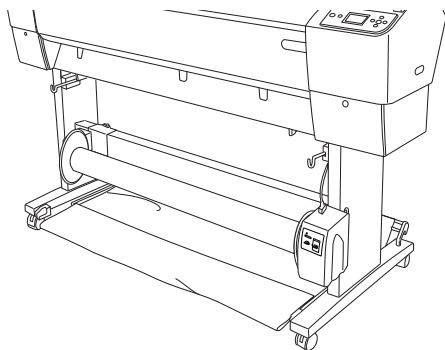

## Enroulement du papier par l'avant.

Si vous souhaitez que le papier soit enroulé sur le mandrin de réception face imprimée vers l'extérieur, réglez l'unité d'enroulement pour un enroulement par l'avant. Procédez comme indiqué ci-dessous.

1. Installez les trois guides papier fournis avec l'enrouleur automatique en veillant à les espacer de manière régulière.
2. Assurez-vous que le papier rouleau est correctement installé dans l'imprimante. Pour plus d'informations sur la procédure à suivre, reportez-vous à la section "Chargement du papier rouleau" en page 207.
3. Appuyez sur la touche Alimentation ◀ pour sélectionner Rouleau coupe auto Non ☐.
4. Appuyez sur la touche Avance papier ▼ de l'imprimante pour faire avancer le papier rouleau.

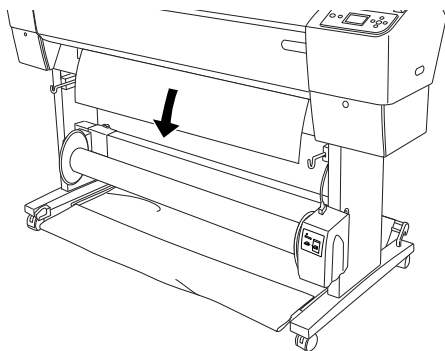

5. Mettez le bouton AUTO du boîtier de commande en position Off.

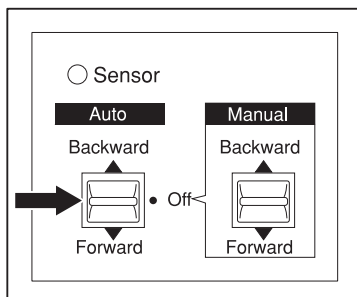

6. Avec du ruban adhésif, attachez le bord avant du papier rouleau au mandrin de réception en trois points.

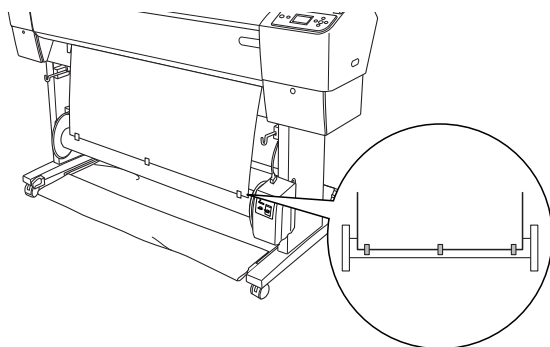

7. Appuyez sur la touche Avance papier ▼ pour faire avancer le papier et créer du jeu.

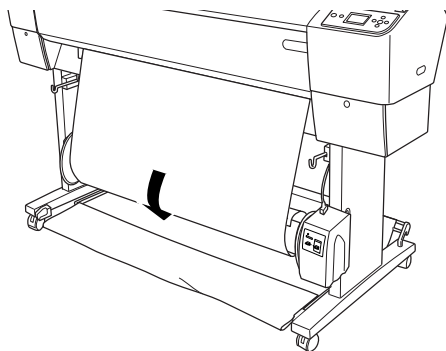

8. Placez et maintenez la touche Manuel de l'enrouleur automatique en position Avant et faites faire au moins un tour au papier sur le mandrin de réception. Assurez-vous qu'il y a suffisamment de jeu entre le papier rouleau et le mandrin de réception.

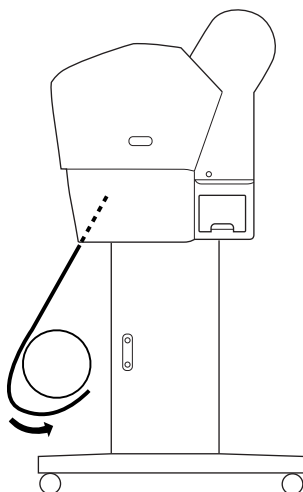

## Enroulement du papier par l'arrière

Si vous souhaitez que le papier soit enroulé sur le mandrin de réception face imprimée vers l'intérieur, réglez l'unité d'enroulement pour un enroulement par l'arrière. Procédez comme indiqué ci-dessous.

1. Retirez les guides papier de l'imprimante.
2. Assurez-vous que le papier rouleau est correctement installé dans l'imprimante. Pour plus d'informations sur la procédure à suivre, reportez-vous à la section "Chargement du papier rouleau" en page 207.
3. Appuyez sur la touche Alimentation ◀ pour sélectionner Rouleau coupe auto Non ☐.
4. Appuyez sur la touche Avance papier ▼ de l'imprimante pour faire avancer le papier rouleau.

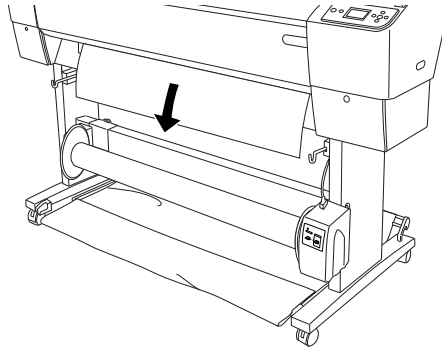

5. Mettez le bouton AUTO du boîtier de commande en position Off.

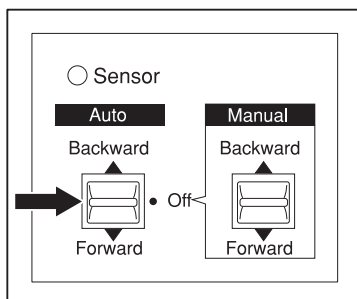

6. Faites passer le bord inférieur du papier rouleau derrière le mandrin de réception comme illustré. Avec du ruban adhésif, attachez le bord avant du papier rouleau au mandrin de réception en trois points.

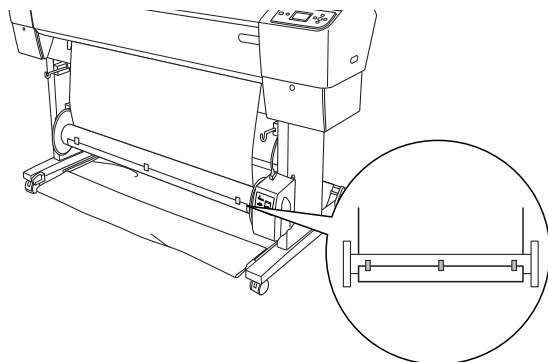

7. Appuyez sur la touche Avance papier ▼ pour faire avancer le papier et créer du jeu.

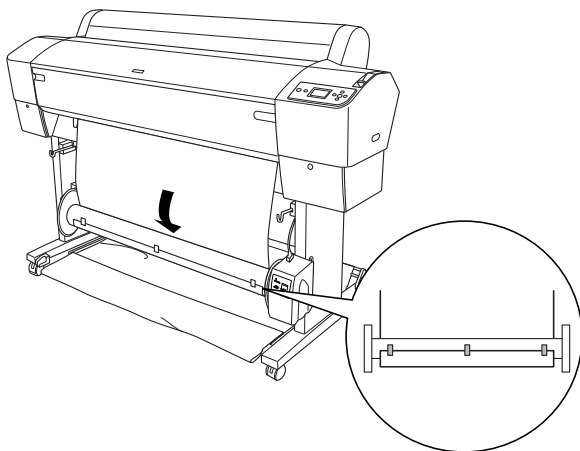

8. Placez et maintenez la touche Manuel de l'enrouleur automatique en position Arrière et faites faire au moins un tour au papier sur le mandrin de réception. Assurez-vous qu'il y a suffisamment de jeu entre le papier rouleau et le mandrin de réception.

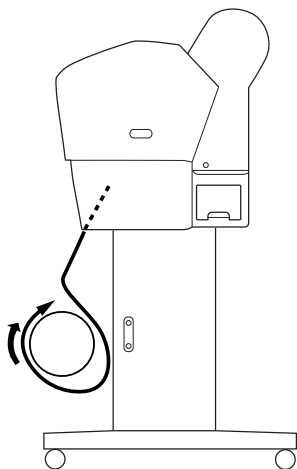



## Enroulement des impressions

Lorsque l'enrouleur automatique est installé et que le papier est chargé sur le mandrin de réception dans le sens souhaité, vous pouvez utiliser l'unité pour enrouler vos impressions.



### **Attention :**

- Ne touchez pas l'enrouleur automatique pendant qu'il fonctionne. Vous risqueriez de vous blesser.*
  
- Ne regardez pas directement le rayon du capteur. Vos yeux pourraient subir des dégâts irréremédiables.*



### **Important :**

*Ne restez pas dans la zone de détection du capteur pendant que l'unité fonctionne. Une interruption du rayon du capteur risque d'entraîner un enrouleur du papier alors que celui-ci est tendu, ce qui peut affecter l'impression.*

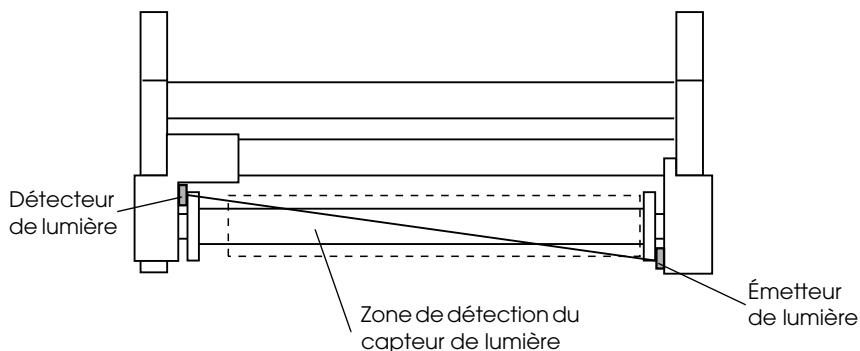

1. Appuyez sur la touche Alimentation ◀ pour sélectionner Rouleau coupe auto Non ☐.
2. Définissez le sens d'enroulement à l'aide de la touche Auto du boîtier de commande.

Enroulement par l'avant

Enroulement par l'arrière

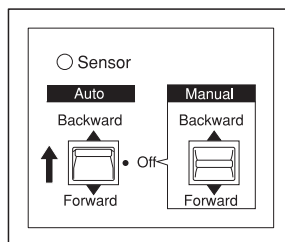
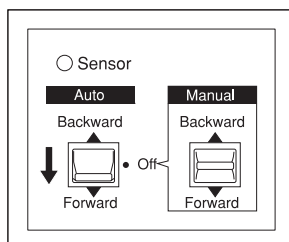

3. Envoyez un travail d'impression à l'imprimante. L'imprimante commence à imprimer. L'enrouleur automatique enroule le papier rouleau dans le sens défini à l'étape 2.

**Remarque :**

*Ne touchez pas le bouton Manual lorsqu'une impression est en cours. Vous risqueriez d'endommager vos documents.*

## Retrait du papier enroulé

Une fois l'enroulement terminé, procédez comme suit pour retirer le mandrin de réception.

1. Mettez l'enrouleur automatique hors tension.



### **Attention :**

*Mettez l'enrouleur automatique hors tension avant de retirer le mandrin de réception. Si enrouleur se met à fonctionner inopinément, vous risquez de vous blesser.*

2. Appuyez sur la touche Alimentation ◀ pour sélectionner Rouleau coupe auto Oui ☑, Maintenez ensuite la touche Entrée ↵ enfoncée pendant trois secondes. Le papier rouleau est automatiquement coupé.

### **Remarque :**

*Si vous imprimez sur du papier rouleau très épais, nous vous recommandons de désactiver le paramètre Coupe auto (au niveau du panneau de contrôle et du pilote d'impression), d'appuyer sur la touche Avance papier ▼ de l'imprimante pour entraîner le papier et de découper le papier manuellement afin de ne pas endommager le cutter papier. Voir "Coupe manuelle du papier rouleau" en page 212.*

3. Tournez le levier pour déverrouiller l'unité amovible et faites ensuite glisser l'unité vers la gauche afin que l'embout se dégage de l'extrémité du mandrin de réception. Ce faisant, maintenez le mandrin de réception d'une main pour l'empêcher de tomber.

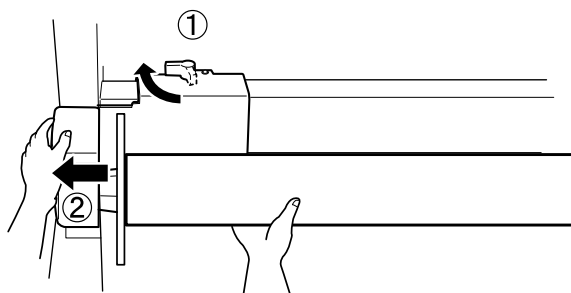

4. Retirez le mandrin de réception de l'embout de l'unité amovible.

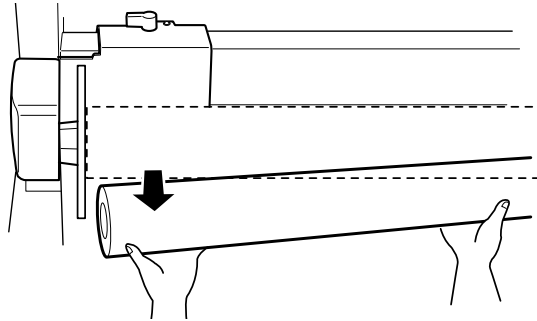

5. De la même façon, retirez le mandrin de réception de l'embout du système d'entraînement.

---

## Utilisation de feuilles simples

### Chargement de feuilles simples

Pour charger des feuilles simples dont le format est supérieur au format A3 ou Legal, reportez-vous à la section suivante. Pour charger des feuilles simples au format A4, Letter ou 8 × 10", reportez-vous à la section "Chargement de feuilles simples au format A4, Letter ou 8 × 10"" en page 233.

Si vous imprimez sur du papier épais (0,5 à 1,5 mm), reportez-vous à la section "Impression sur papier épais (0,5 to 1,5 mm)" en page 235.

### Chargement de feuilles simples dont le format est supérieur au format A3 ou Legal

Procédez comme suit pour charger des feuilles simples dont le format est supérieur au format A3 ou Legal.



**Important :**

*Dans la mesure du possible, évitez de toucher la face imprimable du support, car les traces de doigts risquent d'altérer la qualité d'impression.*

1. Vérifiez que l'imprimante est sous tension et que le capot du papier rouleau est fermé.
2. Appuyez plusieurs fois sur la touche Alimentation ◀ jusqu'à ce que l'option Feuille  s'affiche.

3. Assurez-vous que le voyant Marche/Arrêt ne clignote pas et réglez le levier de maintien du papier sur la position relâchée. La mention LEVIER RELÂCHÉ . CHARGEZ PAPIER apparaît sur l'écran LCD.

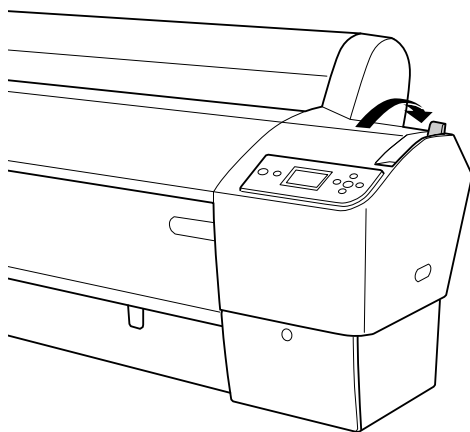

**Important :**

*Ne réglez pas le levier de maintien du papier sur la position relâchée lorsque le voyant Marche/Arrêt clignote, faute de quoi des détériorations risquent de survenir.*

- Chargez la feuille dans la fente d'insertion du papier jusqu'à ce qu'elle ressorte par le bas. Assurez-vous que les bords droit et inférieur de la feuille sont droits et alignés sur la ligne horizontale et sur la ligne verticale.

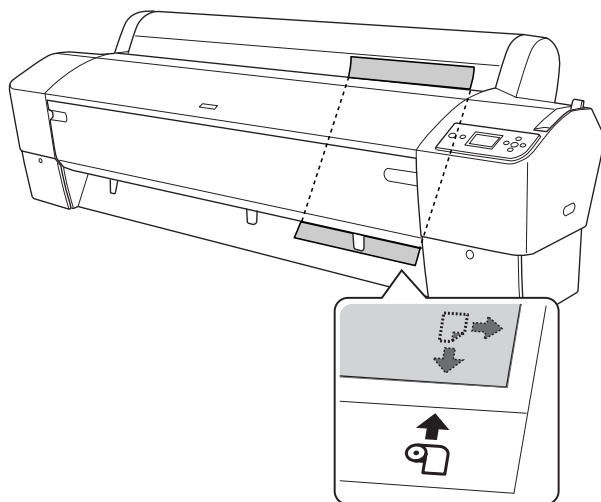

- Mettez le levier de maintien du papier en position de maintien. L'indication **APPUYEZ SUR PAUSE** apparaît sur l'écran LCD.

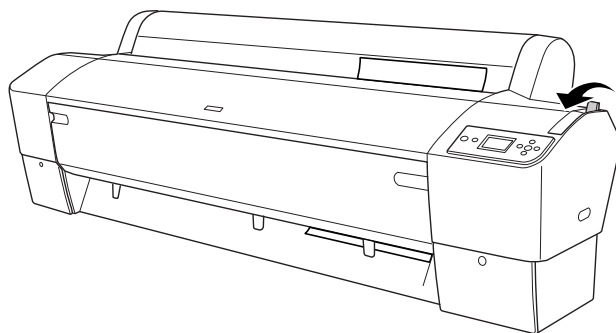

6. Appuyez sur la touche PAUSE ■■.

Les têtes d'impression se déplacent et le papier avance automatiquement pour se mettre en position d'impression. La mention PRÊT apparaît sur l'écran LCD.

Maintenant, l'imprimante est prête à imprimer. N'ouvrez pas le capot pendant l'impression. Si vous ouvrez le capot pendant l'impression, l'imprimante interrompt l'impression et ne reprend son activité qu'une fois le capot avant refermé. Le fait d'arrêter puis de relancer l'impression risque de réduire la qualité.



**Important :**

*Ne laissez pas le papier dans l'imprimante pendant une période de temps prolongée, sa qualité risque de décliner. Nous vous recommandons de retirer le papier de l'imprimante après impression.*



## Chargement de feuilles simples au format A4, Letter ou 8 × 10"

Procédez comme suit pour charger des feuilles simples au format A4, Letter ou 8 × 10".



### **Important :**

*Dans la mesure du possible, évitez de toucher la face imprimable du support, car les traces de doigts risquent d'altérer la qualité d'impression.*

1. Vérifiez que l'imprimante est sous tension et que le capot du papier rouleau est fermé.
2. Appuyez plusieurs fois sur la touche Alimentation ◀ jusqu'à ce que l'option Feuille □ s'affiche.
3. Assurez-vous que le levier de maintien du papier se trouve en position de maintien et insérez une feuille dans la fente d'insertion du papier jusqu'à ce que vous sentiez une résistance. Assurez-vous que le bord droit du papier est vertical et aligné sur le bord droit de l'échelle sur le capot du papier rouleau. L'indication **APPUYEZ SUR PAUSE** apparaît sur l'écran LCD.

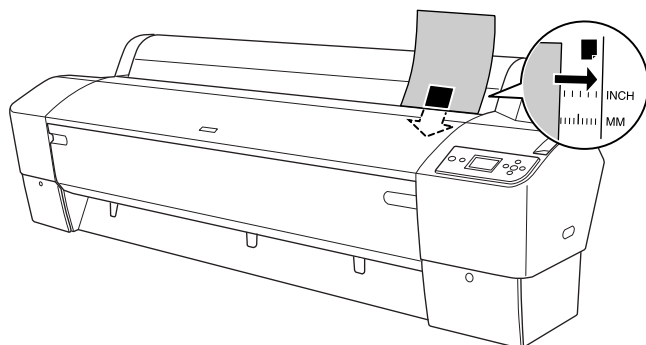

4. Appuyez sur la touche **Pause** ■■.

Les têtes d'impression se déplacent et le papier avance automatiquement pour se mettre en position d'impression. La mention **PRÊT** apparaît sur l'écran LCD.

Maintenant, l'imprimante est prête à imprimer. N'ouvrez pas le capot pendant l'impression. Si vous ouvrez le capot pendant l'impression, l'imprimante interrompt l'impression et ne reprend son activité qu'une fois le capot avant refermé. Le fait d'arrêter puis de relancer l'impression risque de réduire la qualité.

Une fois l'impression terminée, l'imprimante maintient le document imprimé et le message `FIN DE PAPIER. CHARGEZ PAPIER` apparaît sur l'écran LCD. Pour retirer le papier, appuyez sur la touche `AVANCE PAPIER` et relâchez le levier de maintien du papier tout en maintenant le papier. Le papier peut alors être retiré de l'imprimante.



**Important :**

*Ne laissez pas le papier dans l'imprimante pendant une période de temps prolongée, sa qualité risque de décliner. Nous vous recommandons de retirer le papier de l'imprimante après impression.*

## Impression sur papier épais (0,5 to 1,5 mm)

Lorsque vous chargez des feuilles simples épaisses, comme du carton, procédez comme suit.

### Remarque :

- ❑ Ne chargez pas de papier épais de format supérieur à B1 (728 × 1030 mm) ; des bourrages risqueraient de se produire.
  - ❑ Chargez toujours le papier épais de format B1 (728 × 1030 mm) en insérant le bord long en premier. Vous pouvez sélectionner le paramètre Paysage dans le pilote d'impression.
1. Réglez le hamac de réception de la manière décrite dans la section “Lors de l'entraînement du papier vers l'avant (papier rouleau bannière [1580 mm ou plus], feuilles simples épaisses [de 0,5 mm à 1,5 mm])” en page 238.
  2. Vérifiez que l'imprimante est sous tension.
  3. Appuyez plusieurs fois sur la touche Alimentation ◀ jusqu'à ce que l'option Feuille  s'affiche.
  4. Assurez-vous que le voyant Marche/Arrêt ne clignote pas et réglez le levier de maintien du papier sur la position relâchée. La mention LEVIER RELÂCHÉ . CHARGEZ PAPIER apparaît sur l'écran LCD.

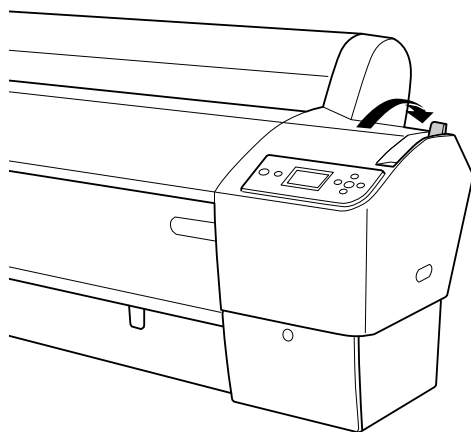

5. Ouvrez le capot avant.

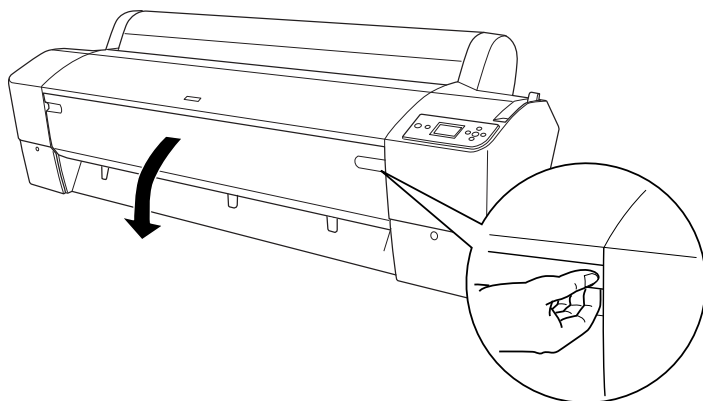

6. Chargez la feuille dans la fente d'insertion du papier de sorte que le bord inférieur du papier repose derrière le capot avant ouvert. Assurez-vous que les bords droit et inférieur de la feuille sont droits et alignés sur la ligne horizontale et sur la ligne verticale.

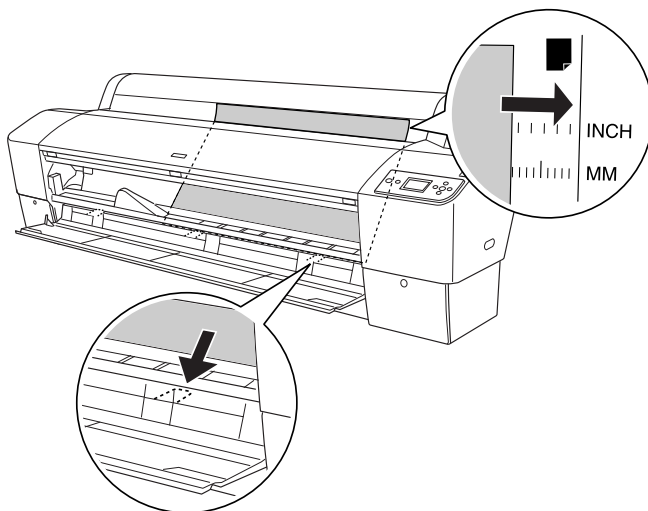

7. Mettez le levier de maintien du papier en position de maintien et fermez le capot avant. L'indication **APPUYEZ SUR PAUSE** apparaît sur l'écran LCD.

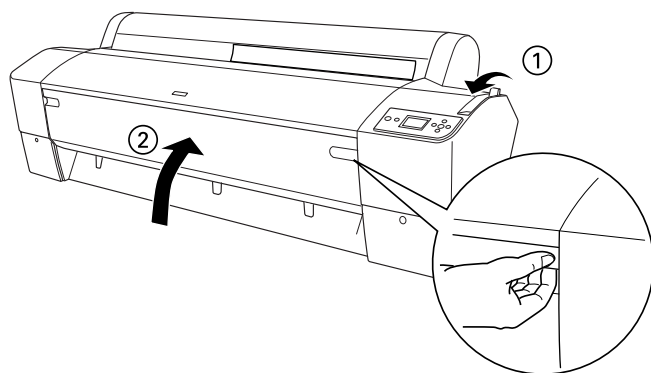

8. Appuyez sur la touche **PAUSE**  et suivez la même procédure que pour les autres feuilles simples.



**Important :**

*Ne laissez pas le papier dans l'imprimante pendant une période de temps prolongée, sa qualité risque de décliner. Nous vous recommandons de retirer le papier de l'imprimante après impression.*

---

## Réglage du hamac de réception

Pour éviter que vos documents se salissent ou se froissent, réglez le hamac de réception de la manière décrite ci-après. Vous pouvez utiliser le hamac de réception tant pour le papier rouleau que pour les feuilles simples.

### **Pour EPSON Stylus Pro 9880/9880C/9450**

**Lors de l'entraînement du papier vers l'avant (papier rouleau bannière (1580 mm ou plus), feuilles simples épaisses (de 0,5 mm à 1,5 mm))**



**Important :**

- Ne chargez pas de papier épais de plus de 24 pouces de longueur, faute de quoi vos impressions risquent d'être endommagées.
  
- Si le papier utilisé est du papier épais (de 0,5 à 1,5 mm) ou du papier rouleau bannière (1 580 mm ou plus), veillez à entraîner le papier vers l'avant, faute de quoi vos impressions risquent d'être endommagées.

1. Assurez-vous que les crochets supérieurs sont entièrement insérés et que les guides papier sont placés devant le hamac de réception.

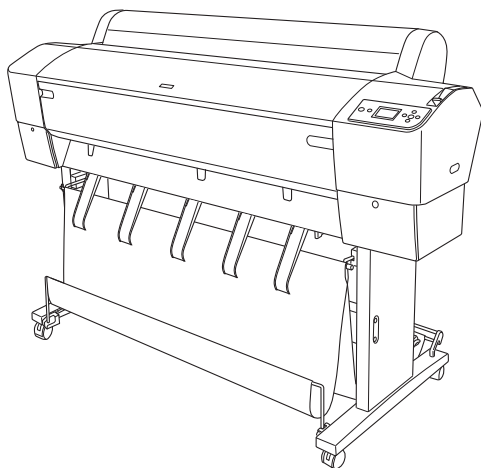

2. Abaissez les barres inférieures vers l'avant, comme indiqué, de manière à ce qu'elles reposent sur le sol.

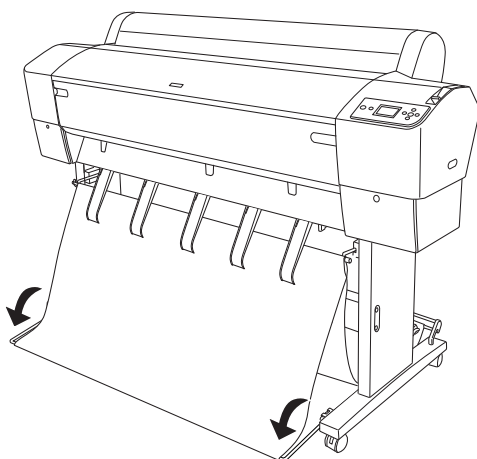

## Lors de l'entraînement du papier vers l'arrière

### Remarque :

- ❑ *Lors de l'entraînement vers l'arrière de papier rouleau de format supérieur au format B0, assurez-vous que vous disposez d'au moins 30 cm (12") d'espace à l'arrière de l'imprimante afin d'éviter que les bords des documents imprimés se plient.*
  - ❑ *Si vous entraînez du papier vers l'arrière, retirez l'embout de l'unité d'entraînement et faites glisser l'unité amovible vers l'extrémité gauche de l'imprimante, faute de quoi le papier imprimé risque d'entrer en conflit avec l'enrouleur automatique et une erreur d'alimentation du papier risque de survenir.*
1. Retirez la barre centrale des crochets supérieurs du hamac de réception de manière à la faire passer sous les guides papier.

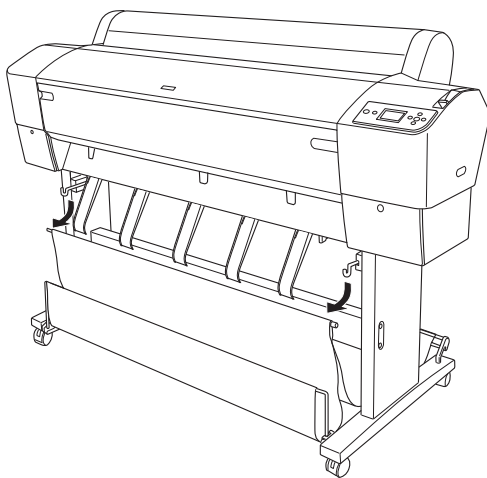



2. Déployez entièrement les crochets supérieurs. Accrochez les deux extrémités de la barre centrale aux crochets supérieurs du hamac de réception.

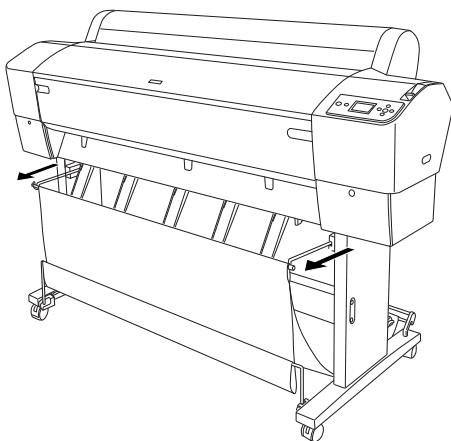

3. Pincez légèrement la partie supérieure de chaque guide papier et remettez le guide en position de manière à ce que l'impression soit correctement éjectée.

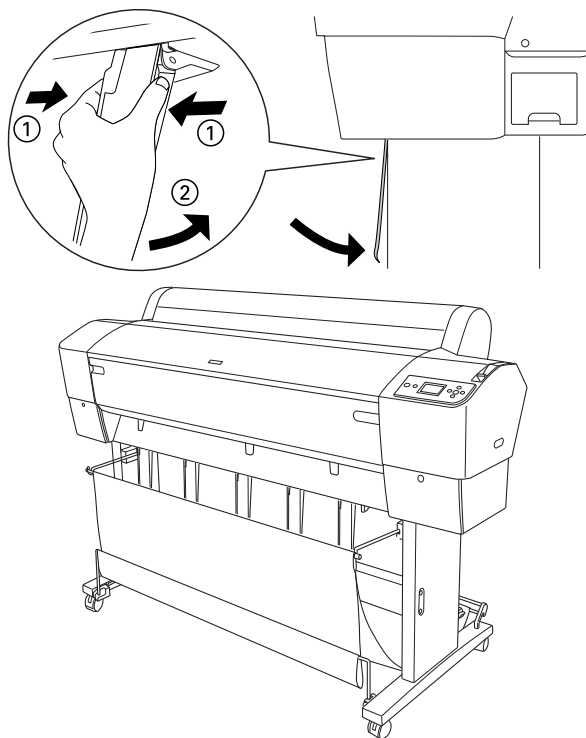

**Remarque :**

Pour les propriétaires des imprimantes EPSON Stylus Pro 9880/9880C/9450, veuillez à tirer les guides papier vers l'avant lors de l'impression sur Enhanced Matte Paper (Papier mat supérieur) ou Doubleweight Matte Paper (Papier mat double épaisseur).

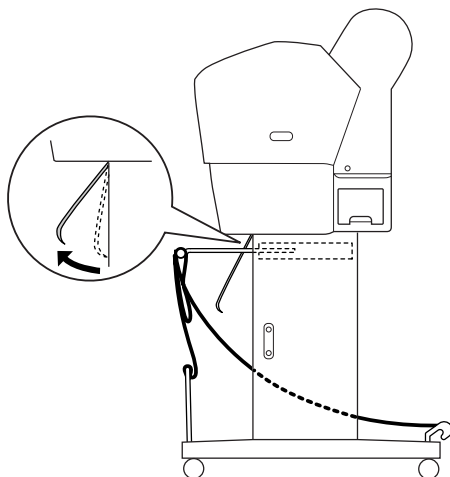

- Assurez-vous que les barres inférieures se trouvent en position relevée et accrochez les anneaux du hamac de réception aux crochets supérieurs.

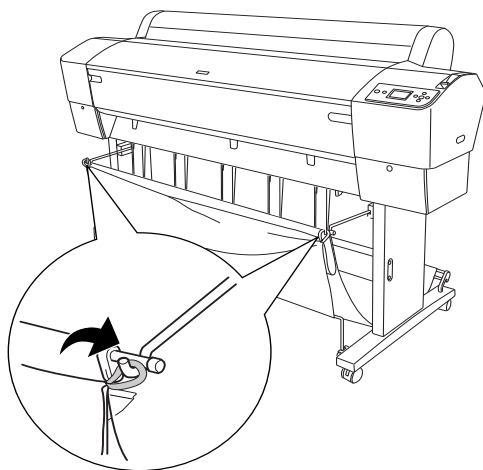

## **Pour EPSON Stylus Pro 7880/7880C/7450**

### **Lors de l'entraînement du papier vers l'avant**

Lors de l'entraînement du papier vers l'avant, abaissez le hamac de réception vers l'avant, comme indiqué.

#### **Remarque :**

*Procédez à l'entraînement du papier vers l'avant si le papier utilisé est du papier épais (de 0,5 à 1,5 mm) ou du papier dont la longueur est équivalente ou supérieure à 914,4 mm.*

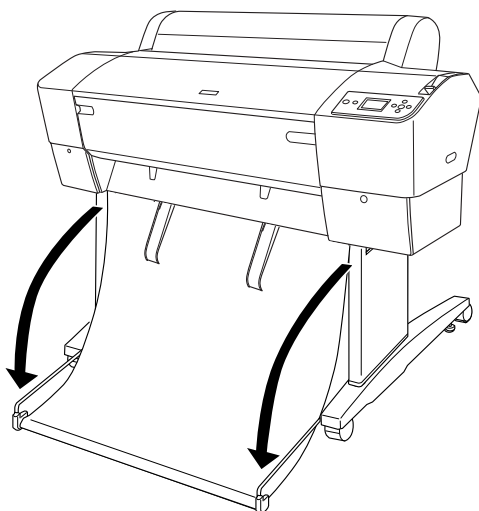

Une fois le hamac de réception desserré, faites tourner la pièce suivante pour fixer le hamac.

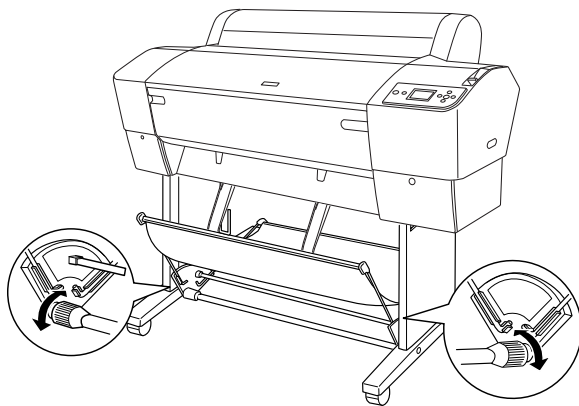

### **Lors de l'entraînement du papier vers l'arrière**

Procédez comme suit lors de l'entraînement du papier vers l'arrière.

#### **Remarque :**

- Vous pouvez procéder à l'entraînement du papier vers l'arrière lorsque la longueur du papier utilisé est inférieure à 914,4 mm. Sinon, procédez à l'entraînement du papier vers l'avant.
- Si l'épaisseur du papier est équivalente ou supérieure à 0,5 mm, procédez à l'entraînement du papier vers l'avant.

1. Pincez légèrement la partie supérieure de chaque guide papier et remettez le guide en position de manière à ce que l'impression soit correctement éjectée.

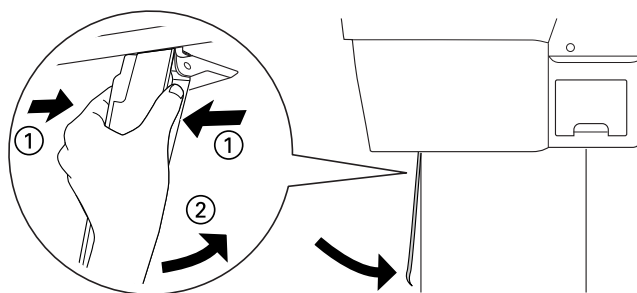

2. Mettez le hamac de réception en position arrière, comme indiqué ci-dessous.

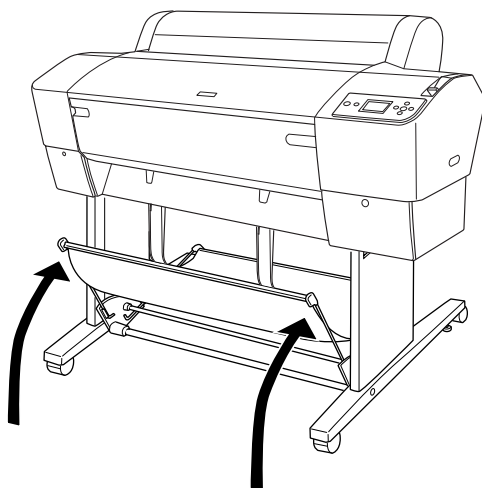

## Remplacement des cartouches d'encre

---

Le voyant de vérification de la quantité d'encre de l'imprimante clignote pour signaler que le niveau d'encre est faible et que vous devez vous procurer une cartouche d'encre de remplacement. Le voyant de vérification de la quantité d'encre s'allume pour signaler que vous devez remplacer la cartouche d'encre vide. L'écran LCD affiche également NIVEAU ENCRE BAS ou FIN ENCRE.

**Remarque :**

*Même si une seule cartouche est vide, l'imprimante ne peut pas continuer à imprimer.*

Nous vous recommandons d'utiliser des cartouches d'origine Epson. La garantie Epson ne pourra s'appliquer si votre imprimante est détériorée par suite de l'utilisation de produits non fabriqués par Epson. Pour plus d'informations au sujet des cartouches d'encre, reportez-vous à la section "Cartouches d'encre" en page 359.

Si vous souhaitez vérifier le code produit des cartouches d'encre, reportez-vous à la section "Consommables" en page 366.

Pour remplacer une cartouche d'encre, procédez comme suit.



**Important :**

*Laissez l'ancienne cartouche installée dans l'imprimante tant que vous n'êtes pas prêt à la remplacer.*

1. Vérifiez que l'imprimante est sous tension. Localisez la cartouche qui nécessite un remplacement à l'aide du voyant de vérification de la quantité d'encre qui clignote ou qui est allumé et de l'icône d'encre cible.



2. Ouvrez le capot du compartiment à encre en appuyant dessus.

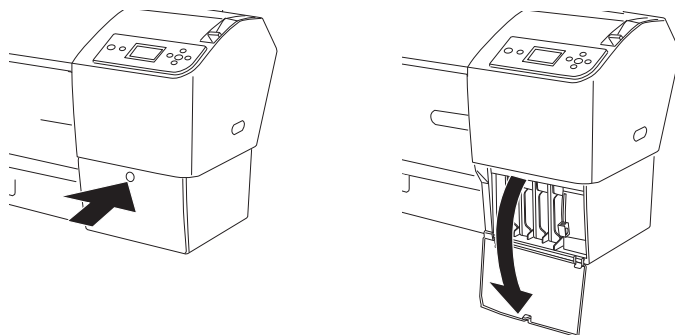

3. Levez les leviers des cartouches d'encre en position ouverte.

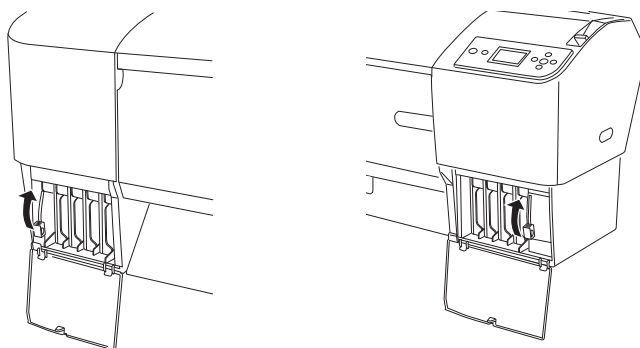

4. Retirez soigneusement la cartouche vide de l'imprimante.

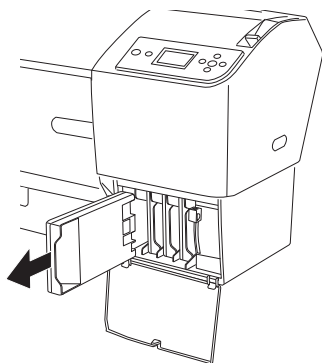

**Attention :**

*Si vous avez de l'encre sur les mains, lavez-les à l'eau et au savon. En cas de contact avec les yeux, rincez-les abondamment avec de l'eau.*



**Important :**

*Ne secouez pas violemment les cartouches (qui ont déjà été installées précédemment).*

5. Assurez-vous que la couleur de la cartouche de remplacement est correcte et retirez-la de son emballage. Afin d'obtenir des résultats optimaux, secouez bien la cartouche d'encre avant de l'installer.

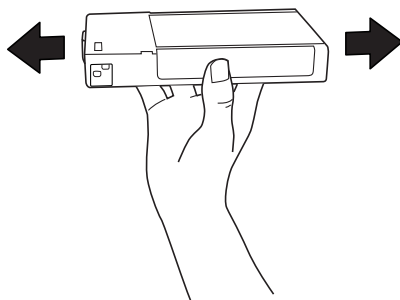

**Remarque :**

L'imprimante dispose d'un système de protection qui permet d'éviter que les cartouches ne soient insérées de manière incorrecte. Si vous ne pouvez pas introduire facilement la cartouche, il se peut que la cartouche ne soit pas du type correct. Vérifiez l'emballage et le code produit.

6. Maintenez la cartouche d'encre de manière à ce que le repère en forme de flèche soit orienté vers le haut et pointe vers l'arrière de l'imprimante et introduisez la cartouche dans l'emplacement. Ne forcez pas pour l'insérer.

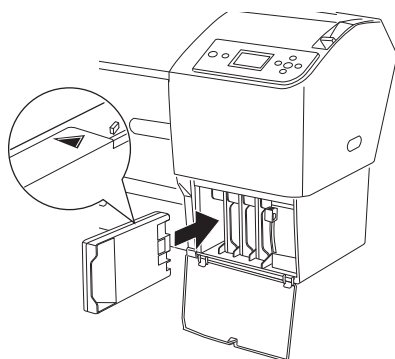

**Remarque :**

- ❑ Si le voyant de vérification de la quantité d'encre reste allumé, il est possible que la cartouche n'ait pas été installée correctement. Retirez-la et réinstallez-la de la manière décrite ci-dessus.
- ❑ Si vous insérez une cartouche d'encre dans le mauvais logement, l'icône d'encre du logement dans lequel vous avez inséré la mauvaise cartouche d'encre clignote sur l'écran LCD. Assurez-vous que la cartouche d'encre est installée dans l'emplacement adapté.

7. Abaissez le levier de la cartouche en position fermée.

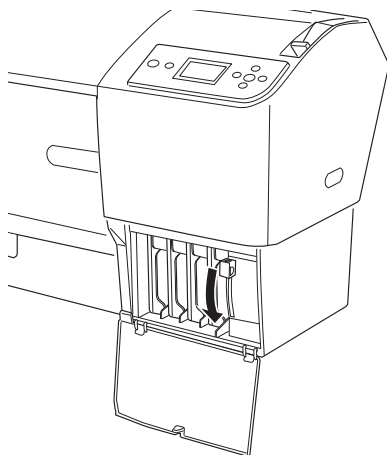

8. fermez le capot du compartiment des cartouches d'encre. L'imprimante revient à l'état précédent.

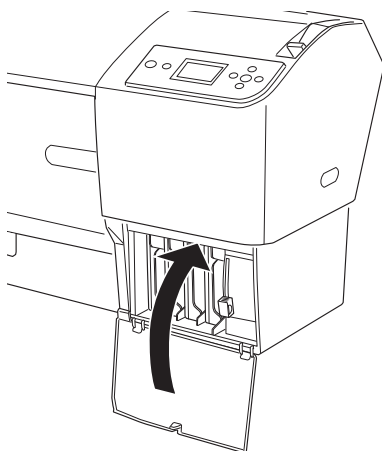

---

## Conversion des cartouches d'encre noire

Vous pouvez changer l'encre noire en fonction de l'utilisation souhaitée. Vous pouvez sélectionner l'option Matte Black (Noir mat) ou Photo Black (Noir photo).



### **Important :**

*Afin d'éviter toute interruption du changement d'encre noire, respectez les consignes suivantes :*

- Ne mettez pas l'imprimante hors tension.*
- N'ouvrez pas le capot avant.*
- Ne placez le levier de maintien du papier en position relâchée.*
- Ne retirez pas les cartouches d'encre.*
- Ne retirez pas le réservoir de maintenance.*
- Ne débranchez pas le cordon d'alimentation.*

### **Remarque :**

- Si une coupure de courant se produit en cours d'opération, remettez l'imprimante sous tension. Vous pouvez continuer votre procédure à l'endroit où elle a été interrompue.*
- Le kit de conversion de l'encre noire est nécessaire lors du changement d'encre noire. La cartouche d'encre noire (matte ou photo) que vous souhaitez convertir est également nécessaire. Si vous souhaitez vérifier le code produit, reportez-vous à la section "Consommables" en page 366.*
- Si l'icône du réservoir de maintenance affichée sur l'écran LCD indique que le réservoir de maintenance est plein ou presque plein, vous devez remplacer le réservoir de maintenance. Voir "Remplacement du réservoir de maintenance" en page 263.*

Pour changer l'encre noire, procédez comme suit.

1. Assurez-vous que la mention **PRETE** s'affiche sur l'écran LCD.
2. Appuyez sur la touche **Menu** pour activer le mode Menu.
3. Appuyez sur la touche **Avance papier ▼** ou sur la touche **Avance papier ▲** pour sélectionner **MAINTENANCE** et appuyez sur la touche **Menu ▶**.
4. Appuyez sur la touche **Avance papier ▼** ou sur la touche **Avance papier ▲** pour afficher **REPL. ENCRE N** et appuyez sur la touche **Menu ▶**.
5. Appuyez sur la touche **Entrée ↵** pour lancer l'exécution.
6. Assurez-vous que la mention **OUVREZ LE CAPOT DROIT** s'affiche sur l'écran LCD et ouvrez le capot du compartiment à encre droit.

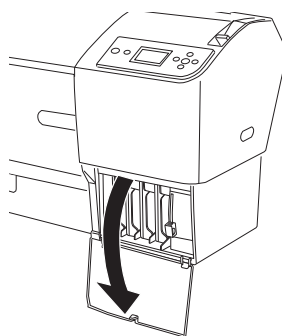
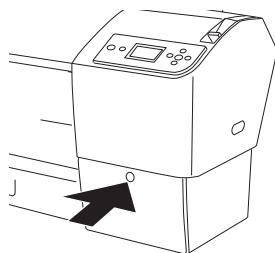

7. Assurez-vous que la mention **LEVEZ LE LEVIER ENCRE DROIT** s'affiche sur l'écran LCD et soulevez le levier d'encre du compartiment à encre droit.

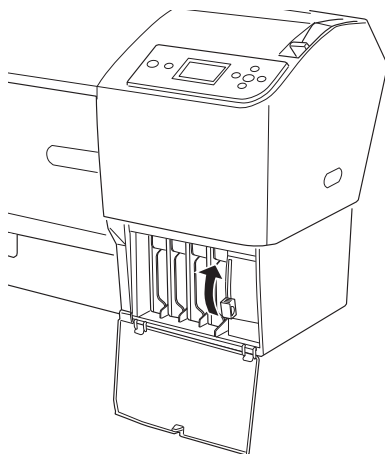

8. Assurez-vous que la mention **OUVREZ LE CAPOT GAUCHE** s'affiche sur l'écran LCD et ouvrez le capot du compartiment à encre gauche.
9. Assurez-vous que la mention **LEVEZ LE LEVIER ENCRE GAUCHE** s'affiche sur l'écran LCD et soulevez le levier d'encre du compartiment à encre gauche.

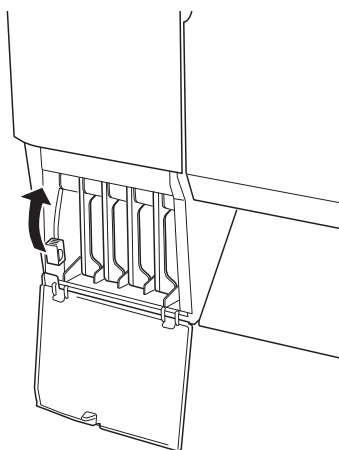

- Assurez-vous que la mention RETIREZ LES QUATRE CARTOUCHES D'ENCRE DU COTE DROIT s'affiche sur l'écran LCD et retirez les quatre cartouches d'encre du compartiment à encre droit.

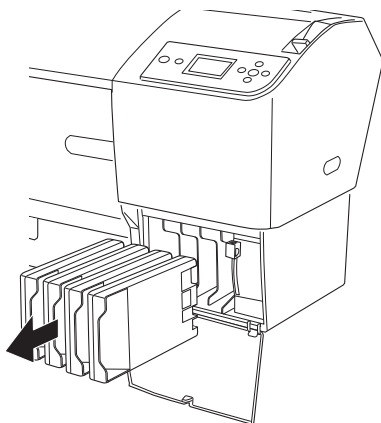

- Assurez-vous que la mention INSTALLEZ CARTOUCHES CONVERSION C/M/J s'affiche sur l'écran LCD et insérez les trois cartouches de conversion dans les emplacements du compartiment à encre droit.



**Remarque :**

Si la mention **VIE CART CONVERSION. REMPLACEZ CART CONVERSION PAR UNE NEUVE.** s'affiche sur l'écran LCD, appuyez sur la touche **Pause** ■. Retirez la ou les cartouches de conversion présentes dans le compartiment à encre droit et insérez la ou les cartouches de conversion neuves. Allez ensuite à l'étape 4 pour recommencer la procédure.

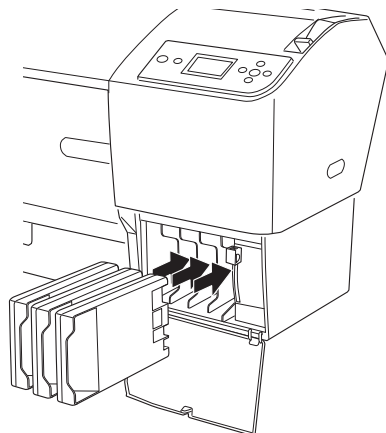

- Assurez-vous que la mention **ABAISSER LE LEVIER ENCRE DROIT** s'affiche sur l'écran LCD et abaissez le levier d'encre du compartiment à encre droit.

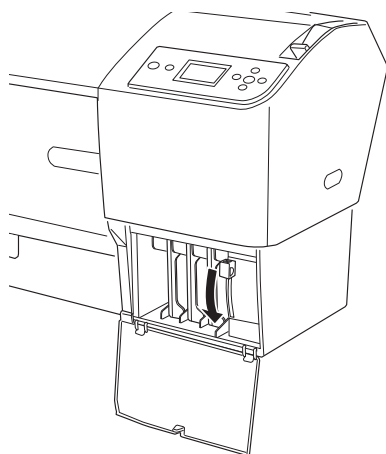

- L'imprimante lance la vidange de l'encre et la mention **VIDANGE ENCRE XX%** s'affiche sur l'écran LCD. Attendez la fin de la vidange.

14. Une fois la vidange terminée, la mention **LEVEZ LE LEVIER ENCRE DROIT** s'affiche sur l'écran LCD. Soulevez le levier d'encre du compartiment droit.

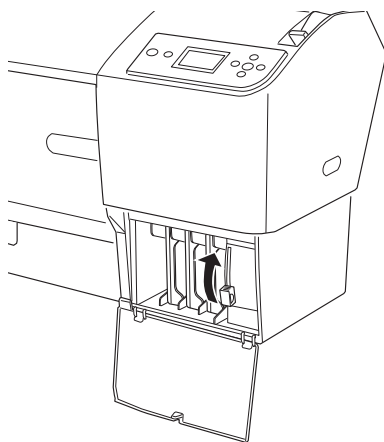

15. Assurez-vous que la mention **RETIREZ CARTOUCHES CONVERSION C/M/J** s'affiche sur l'écran LCD et retirez les cartouches de conversion des emplacements du compartiment à encre droit.

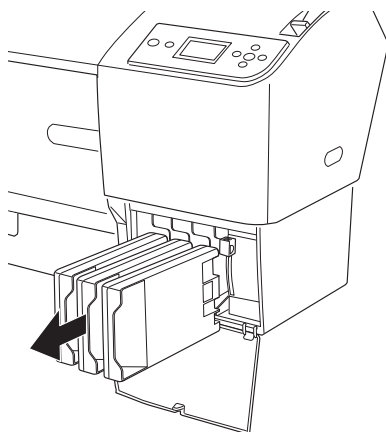

16. Assurez-vous que la mention **INSTALLEZ LES QUATRE CARTOUCHES D'ENCRE DU COTE DROIT** s'affiche sur l'écran LCD et insérez les cartouches dans les emplacements indiqués.

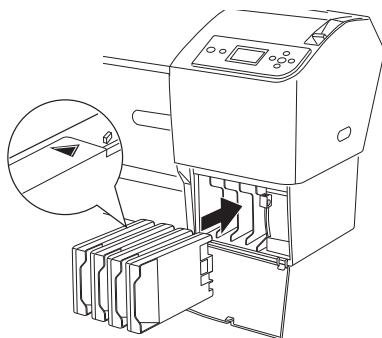

17. Assurez-vous que la mention **ABAISSER LE LEVIER ENCRE DROIT** s'affiche sur l'écran LCD et abaissez le levier d'encre du compartiment à encre droit.

Assurez-vous que la mention **ABAISSER LE LEVIER ENCRE GAUCHE** s'affiche sur l'écran LCD et abaissez le levier d'encre du compartiment à encre gauche.

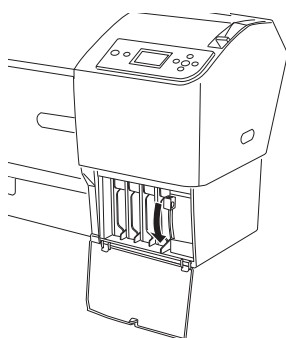
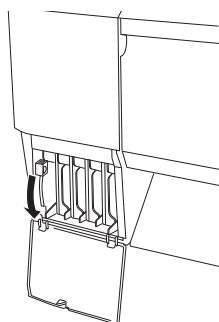

18. Assurez-vous que la mention LEVEZ LE LEVIER ENCRE DROIT s'affiche sur l'écran LCD et soulevez le levier d'encre du compartiment à encre droit.

Assurez-vous que la mention LEVEZ LE LEVIER ENCRE GAUCHE s'affiche sur l'écran LCD et soulevez le levier d'encre du compartiment à encre gauche.

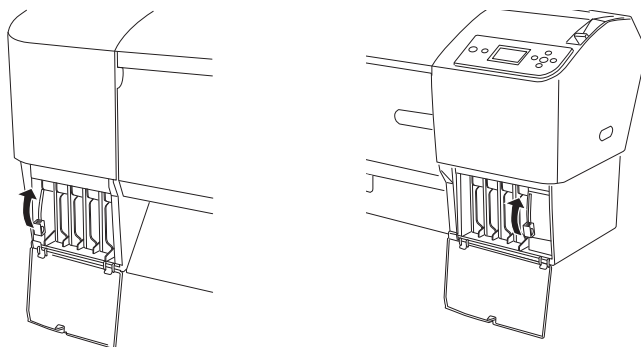

19. L'imprimante commence à charger l'encre. Au bout de quelques instants, les messages relatifs aux leviers d'encre s'affichent sur l'écran LCD. Lorsqu'un message s'affiche sur l'écran LCD, soulevez ou abaissez les leviers d'encre conformément aux indications.

**Remarque :**

*Le chargement de l'encre après conversion de l'encre noire consomme une quantité importante d'encre. Il est donc possible que vous deviez remplacer les cartouches d'encre peu de temps après la conversion.*

20. Lorsque la mention ABAISSEZ LE LEVIER ENCRE DROIT ET FERMEZ LE CAPOT s'affiche sur l'écran LCD, abaissez le levier d'encre droit et fermez le capot. Puis, lorsque la mention ABAISSEZ LE LEVIER ENCRE GAUCHE ET FERMEZ LE CAPOT s'affiche sur l'écran LCD, abaissez le levier d'encre gauche et fermez le capot.

Le chargement de l'encre est terminé.

## Mise à jour des informations du pilote d'impression

Après remplacement, procédez comme suit pour mettre les informations du pilote à jour.

### Pour Windows

Cliquez sur l'onglet Principal et assurez-vous que la cartouche d'encre affichée est la bonne. S'il ne s'agit pas de la cartouche correcte, définissez les informations manuellement en cliquant sur l'onglet Utilitaire, puis sur le bouton Informations imprimante et options.

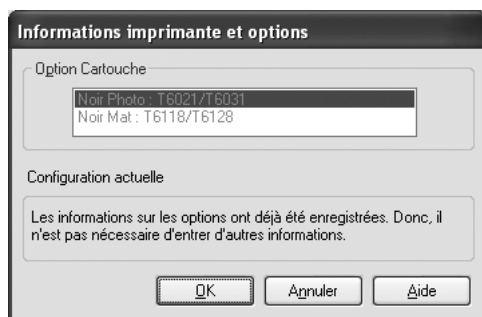

### Pour Mac OS X.

Supprimez l'imprimante du Centre d'impression (pour Mac OS X 10.2.x) ou de l'Utilitaire de configuration d'impression (pour Mac OS X 10.3.x et les versions ultérieures) et ajoutez-la de nouveau.

---

## Remplacement du réservoir de maintenance

Si l'icône du réservoir de maintenance affichée sur l'écran LCD indique que le réservoir de maintenance est plein ou presque plein, remplacez le réservoir de maintenance.

Si vous souhaitez vérifier le code produit du réservoir de maintenance, reportez-vous à la section "Consommables" en page 366.

Pour remplacer le réservoir de maintenance, procédez comme suit.

1. Ouvrez l'emballage du nouveau réservoir de maintenance.
2. Posez la main sur la poignée située sur le côté de l'imprimante, puis tirez doucement le réservoir de maintenance.

**Remarque :**

*L'imprimante EPSON Stylus Pro 9880/9880C/9450 dispose de deux réservoirs de maintenance. Pour savoir quel réservoir de maintenance remplacer, consultez le message affiché sur l'écran LCD.*

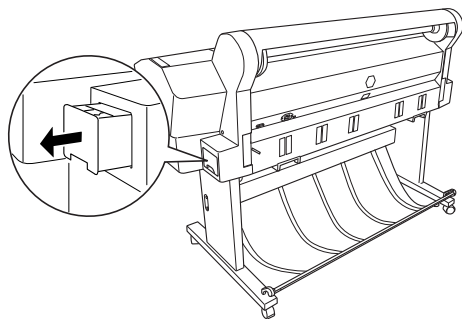

3. Placez le réservoir de maintenance usagé dans le sac plastique fourni.

**Remarque :**

*N'inclinez pas le réservoir de maintenance usagé tant qu'il n'est pas dans un sac plastique fermé.*

4. Mettez en place le réservoir de maintenance neuf.

---

## Remplacement du cutter

Lorsque le cutter ne coupe pas correctement, sa lame est probablement émoussée et doit être remplacée.



**Attention :**

*Prenez garde de ne pas vous couper pendant le remplacement du cutter.*

Si vous souhaitez vérifier le code produit de la lame de rechange du cutter automatique, reportez-vous à la section “Consommables” en page 366.

Pour remplacer la lame, procédez comme suit.

1. Vérifiez que l'imprimante est sous tension.
2. Appuyez sur la touche **Menu** pour activer le mode Menu.
3. Appuyez sur la touche **Avance papier ▼** ou sur la touche **Avance papier ▲** pour afficher **MAINTENANCE** et appuyez sur la touche **Menu ►**.
4. Appuyez sur la touche **Avance papier ▼** ou sur la touche **Avance papier ▲** pour afficher **REPLACEMENT DU CUTTER**.
5. Appuyez sur la touche **Menu ►**. Lorsque la mention **EXECUTER** s'affiche sur l'écran LCD, appuyez sur la touche **Entrée ↵**.



**Important :**

*Ne déplacez jamais le support du cutter manuellement. Vous risqueriez d'endommager l'imprimante.*



6. Lorsque le support du cutter s'arrête en position de remplacement, la mention **OUVREZ CAPOT AVANT POUR VOIR ETIQUETTE DE REMPLACEMENT DU CUTTER** apparaît. Ouvrez le capot avant.

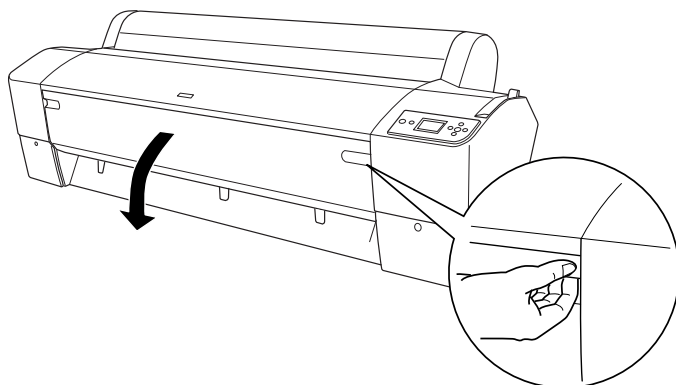

7. Lorsque la mention **VOIR ETIQUETTE POUR REMPLACER CUTTER** apparaît sur l'écran LCD, appuyez sur la broche latérale tout en tournant le capot du cutter vers la droite pour ouvrir le boîtier.

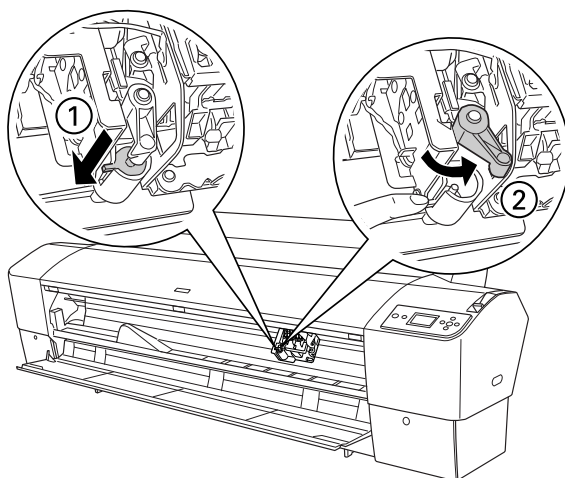



**Important :**

- ❑ Lors de remplacement de la lame, évitez de toucher la carte de circuits attachée à la tête d'impression.
  
- ❑ Veillez à ne pas toucher aux pièces mentionnées ci-dessous car cela pourrait endommager l'imprimante.

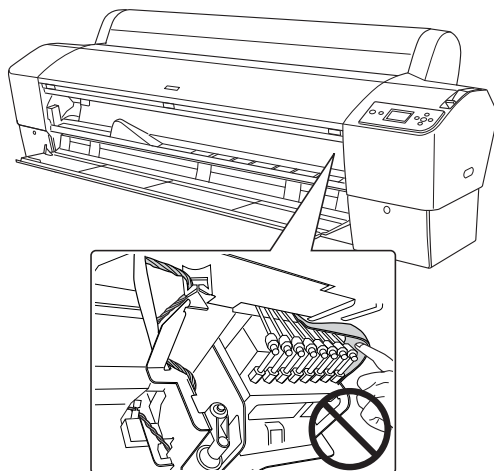

8. Retirez lentement votre doigt de la broche latérale. Le cutter se relève et peut être retiré.

**Remarque :**

*Veillez à ne pas laisser le cutter ni le ressort sortir du boîtier.*

9. Retirez précautionneusement la lame usagée de l'imprimante.

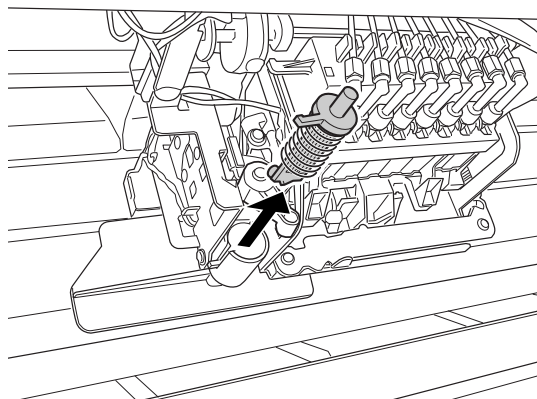

10. Retirez le nouveau cutter de son emballage.
11. Assurez-vous que le ressort est à l'intérieur du support du cutter ; au besoin, réinstallez-le.
12. Insérez complètement la nouvelle lame dans le support du cutter, dans le sens illustré ci-dessous.

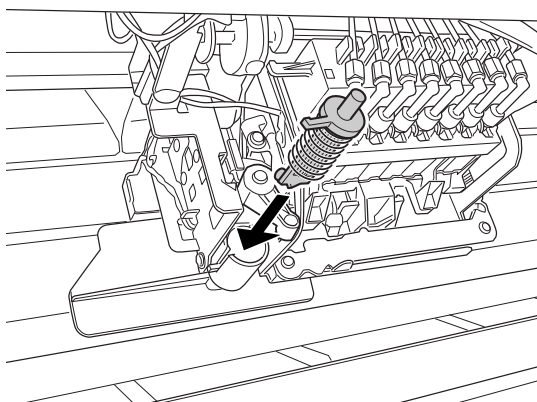

13. Appuyez sur la broche latérale tout en tournant le capot du cutter vers la gauche pour refermer le boîtier.

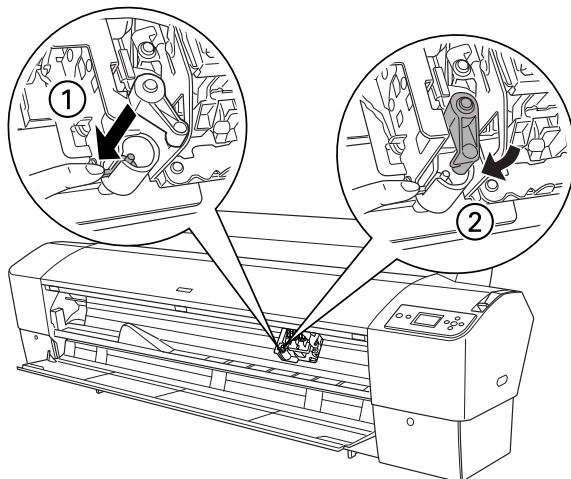

14. Assurez-vous que l'écran LCD affiche **FERMER CAPOT AVANT**, puis fermez le capot avant. Le support du cutter se déplace vers sa position d'origine (à l'extrémité droite).
15. Attendez que la mention **PRETE** s'affiche sur l'écran LCD. Le remplacement du cutter est terminé.

---

## Installation du kit du cutter manuel

Pour installer le kit du cutter manuel, procédez comme suit.

**Remarque :**

Le kit du cutter manuel dispose de deux ou trois orifices de chaque côté. L'illustration utilisée ici représente un kit de cutter manuel à trois orifices. Sauf indication contraire, les instructions demeurent néanmoins les mêmes.

1. Assurez-vous que l'imprimante est hors tension.
2. Desserrez les quatre vis (vis argentées) du plateau à l'aide du tournevis et retirez-les.

**Remarque :**

Ne desserrez pas les vis noires.

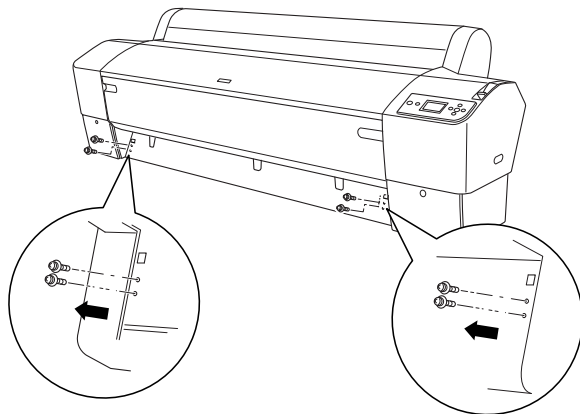

3. Maintenez le kit du cutter et insérez le côté gauche du kit dans l'orifice carré gauche du plateau.

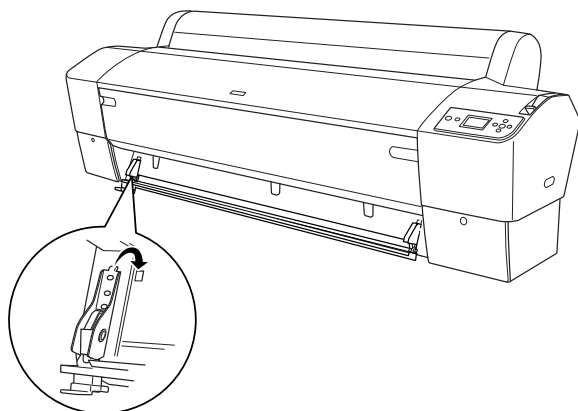

4. De même, insérez l'autre côté du kit dans l'orifice carré droit du plateau.
5. Fixez le kit du cutter à l'aide des quatre vis retirées à l'étape 2. Utilisez les deuxième et troisième trous en partant du haut.

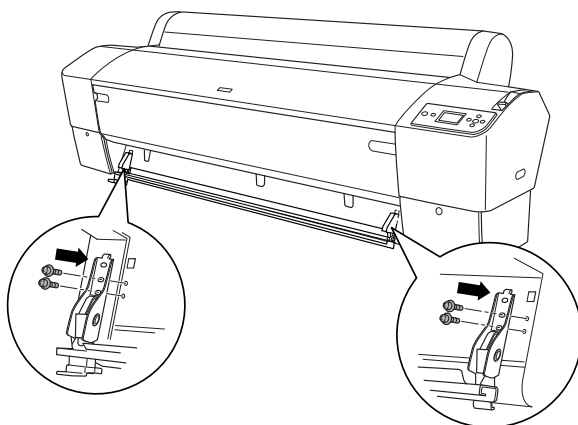

**Remarque :**

- ❑ Si le kit du cutter manuel ne dispose que de deux orifices de chaque côté, utilisez l'orifice inférieur pour fixer le kit du cutter à l'aide d'une des vis. Gardez les deux autres vis et ne les perdez pas.

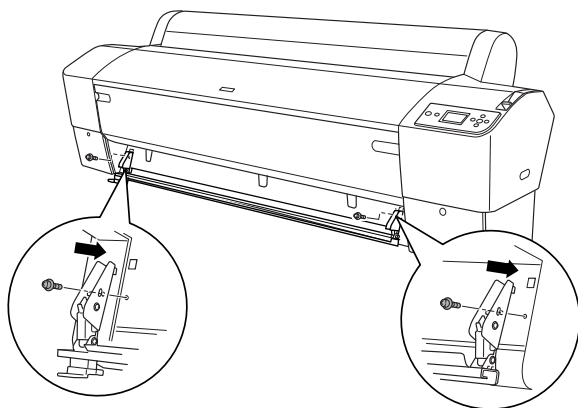

- ❑ Si vous n'utilisez pas le kit de la lame du cutter, faites-le complètement glisser vers la gauche de manière à ce qu'il n'endommage pas les données imprimées.
- ❑ Reportez-vous au manuel Kit du cutter papier manuel fourni avec le kit du cutter papier manuel pour obtenir des instructions relatives à l'utilisation du kit du cutter manuel.

## **Dépose du kit du cutter manuel**

Retirez le kit du cutter manuel lors du transport de l'imprimante.

1. Desserrez les vis du plateau à l'aide du tournevis.
2. Détachez et retirez le cutter de l'imprimante.
3. Fixez les quatre vis retirées sur le plateau.

---

## Nettoyage de l'imprimante

Pour maintenir votre imprimante en parfait état de fonctionnement, nettoyez-la soigneusement lorsqu'elle est sale.



**Attention :**

*Veillez à ne pas toucher aux pignons situés à l'intérieur de l'imprimante.*



**Important :**

- N'utilisez pas d'alcool ni de dissolvant pour nettoyer l'imprimante. En effet, ces produits chimiques risquent d'endommager les composants et le boîtier de l'imprimante.*
- Veillez à ne pas renverser d'eau sur le mécanisme de l'imprimante ni sur ses composants électroniques.*
- N'utilisez pas de brosse dure ou abrasive.*
- Ne vaporisez pas de lubrifiant à l'intérieur de l'imprimante. Des huiles inappropriées pourraient endommager le mécanisme. Contactez votre revendeur ou un technicien qualifié si vous pensez qu'une lubrification est nécessaire. Voir "Contacter le service clientèle" en page 320.*



1. Assurez-vous que l'imprimante est hors tension et que l'ensemble des voyants est éteint et débranchez le cordon d'alimentation. Laissez l'imprimante reposer pendant une minute.



**Important :**

*Ne touchez pas aux pièces suivantes, faute de quoi les impressions risquent d'être tachées.*

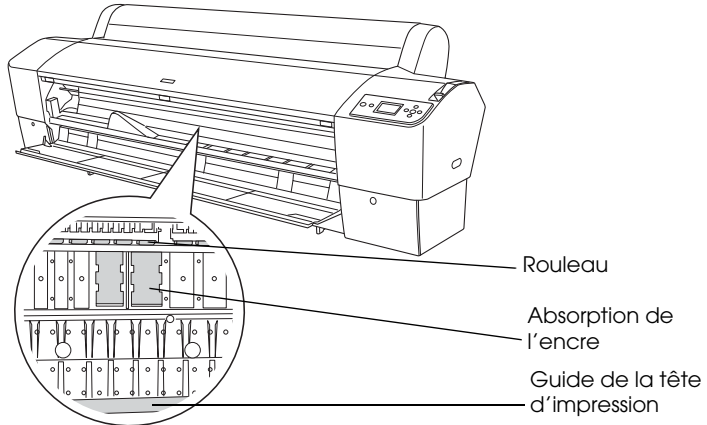

2. Ouvrez le capot avant et éliminez soigneusement toute trace de poussière ou de saleté de l'imprimante à l'aide d'un chiffon doux et propre. Essayez la pièce grise en suivant le sens des flèches.

Si le verso d'une impression est taché ou si l'intérieur de l'imprimante est très sale, nettoyez cette partie de l'imprimante à l'aide d'un chiffon doux et propre, humidifié avec du détergent doux. Essayez ensuite l'intérieur de l'imprimante à l'aide d'un chiffon doux et sec.

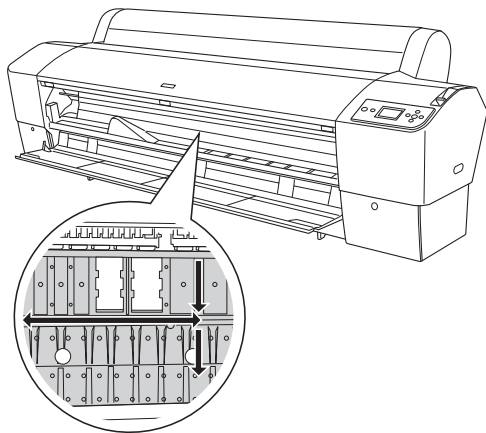

**Important :**

*Veillez à ne pas toucher aux pièces mentionnées ci-dessous car cela pourrait endommager l'imprimante.*

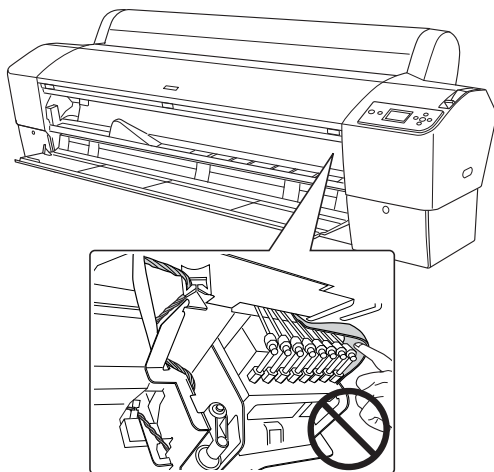

3. Si de la poussière de papier est coincée dans le plateau, utilisez un outil similaire à un cure-dent pour la retirer. Fermez le capot avant.

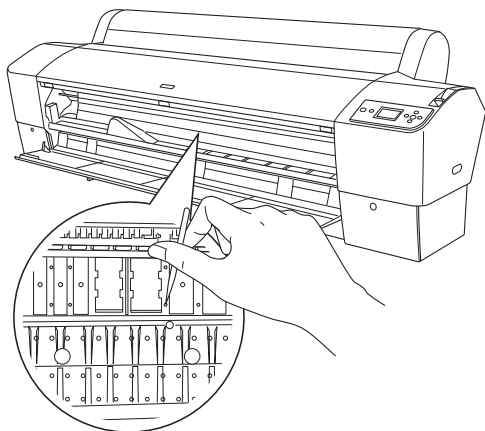

4. Retirez le hamac de réception. Éliminez toute trace de poussière autour des pieds à l'aide d'une brosse douce.
5. Si le boîtier extérieur est sale, nettoyez-le à l'aide d'un chiffon propre et doux imprégné de détergent doux. Laissez fermés les capots du compartiment des cartouches d'encre pour éviter que de l'eau pénètre à l'intérieur.
6. Pour nettoyer le hamac de réception, retirez les barres du hamac et nettoyez le hamac avec du détergent doux.

## ***Si vous n'avez pas utilisé votre imprimante depuis longtemps***

Si vous n'avez pas utilisé votre imprimante depuis longtemps, il est possible que les buses des têtes d'impression soient obstruées. Procédez à une vérification des buses et nettoyez la tête d'impression.

Pour effectuer une vérification des buses à l'aide du panneau de contrôle, reportez-vous à la section "Vérification des buses de la tête d'impression" en page 177.

Pour effectuer une vérification des buses à l'aide du logiciel d'impression, reportez-vous à la section "Emploi des utilitaires d'impression" en page 31 pour Windows ou "Emploi des utilitaires d'impression" en page 53 pour Mac OS X.

Pour nettoyer la tête d'impression à l'aide du panneau de contrôle, appuyez sur la touche **MENU ►** pendant plus de trois secondes.

Pour nettoyer la tête d'impression à l'aide du logiciel d'impression, reportez-vous à la section "Emploi des utilitaires d'impression" en page 31 pour Windows ou "Emploi des utilitaires d'impression" en page 53 pour Mac OS X.

Si l'imprimante n'a pas été utilisée pendant plus d'un mois, il est nécessaire d'effectuer un nettoyage de la tête d'impression. Si la mention **NETTOY SPECIAL. VOUS DEVEZ DEPLACER LES LEVIERS D'ENCRE LORS DU NETTOYAGE** s'affiche sur l'écran LCD lors de la mise sous tension de l'imprimante, sélectionnez **OUI** et appuyez sur la touche **MENU ►** pour lancer le nettoyage de la tête.

Si vous souhaitez procéder ultérieurement au nettoyage de la tête, sélectionnez **NON**.

### ***Remarque :***

- Si vous sélectionnez **OUI** pour lancer le nettoyage de la tête, vous devez déplacer les leviers d'encre conformément aux messages qui s'affichent sur l'écran LCD.*
- Même si vous prévoyez de ne pas utiliser l'imprimante pendant un laps de temps prolongé, laissez les cartouches d'encre installées.*

---

# Transport de l'imprimante

## Sur une longue distance

Si vous devez transporter l'imprimante sur une longue distance, remballiez-la dans le carton d'origine à l'aide des matériaux d'emballage fournis.

Pour remballer l'imprimante, procédez comme suit.



**Important :**

*Lors du transport, maintenez l'imprimante à l'horizontale. N'inclinez et ne soumettez pas l'imprimante à des vibrations, faute de quoi l'encre risque de couler des cartouches d'encre ou du réservoir de maintenance.*

1. Mettez l'imprimante hors tension et vérifiez que les têtes d'impression sont en position initiale (à l'extrême droite). Si elles ne le sont pas, mettez l'imprimante sous tension et attendez que les têtes d'impressions reviennent en position initiale, puis éteignez l'imprimante.
2. Retirez les éléments suivants :
  - Cordon d'alimentation
  - Câble d'interface
  - Hamac de réception
  - Axe du papier rouleau
  - Papier rouleau et feuilles simples
  - Enrouleur automatique en option (le cas échéant)
  - Kit du cutter manuel en option (le cas échéant)

3. Levez les leviers d'encre.

Vous pouvez laisser les cartouches d'encre en place ou les retirer. Quel que soit votre choix, vous devez laisser les leviers d'encre levés lors du transport de l'imprimante, faute de quoi il est possible que de l'encre s'écoule de l'imprimante.

4. Vérifiez que la tête d'impression est en position initiale (à l'extrême droite).

5. Installez la plaque métallique et serrez la vis de manière à verrouiller la tête d'impression.

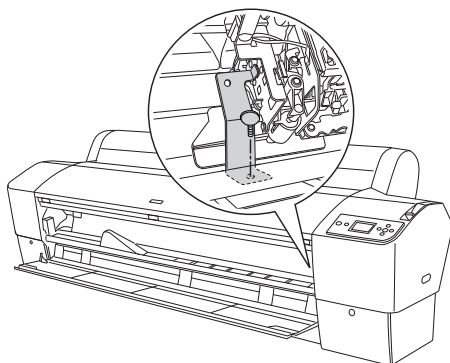



**Important :**

*Veillez à ne pas toucher aux pièces mentionnées ci-dessous car cela pourrait endommager l'imprimante.*

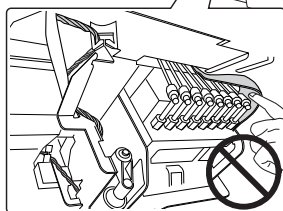
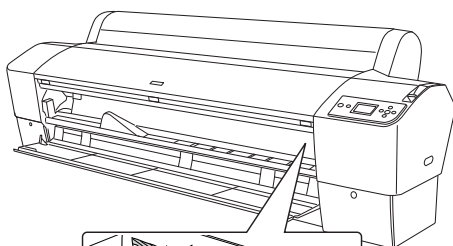

6. Utilisez le carton et les matériaux d'emballage d'origine pour remballer l'imprimante. Contactez votre revendeur et demandez-lui conseil. Voir "Contacter le service clientèle" en page 320.

## ***Sur une courte distance***

Procédez comme suit si vous devez déplacer l'imprimante sur une courte distance.

1. Mettez l'imprimante hors tension et vérifiez que les têtes d'impression sont en position initiale (à l'extrême droite). Si elles ne le sont pas, mettez l'imprimante sous tension et attendez que les têtes d'impressions reviennent en position initiale, puis éteignez l'imprimante.
2. Retirez les éléments suivants :
  - Cordon d'alimentation
  - Câble d'interface
  - Hamac de réception
  - Axe du papier rouleau
  - Papier rouleau et feuilles simples
  - Enrouleur automatique en option (le cas échéant)
  - Kit du cutter manuel en option (le cas échéant)
3. Levez les leviers d'encre.

Vous pouvez laisser les cartouches d'encre en place ou les retirer. Quel que soit votre choix, vous devez laisser les leviers d'encre levés lors du transport de l'imprimante, faute de quoi il est possible que de l'encre s'écoule de l'imprimante.



4. Pour les utilisateurs de l'imprimante Stylus Pro 9880/9880C/9450 : Vérifiez que les roulettes au pied de la base sont bloquées.

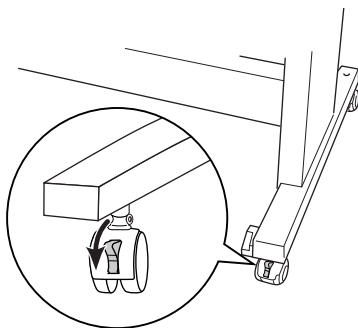

Pour les utilisateurs de l'imprimante Stylus Pro 7880/7880C/7450 : Vérifiez que les roulettes au pied de la base sont bloquées et que les stabilisateurs sont déployés jusqu'au sol.

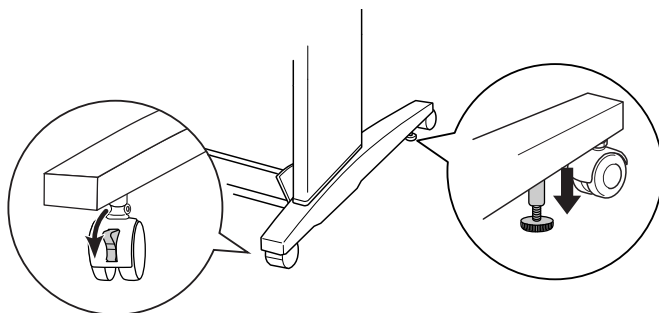

**Remarque :**

*Orientez les roulettes latéralement et bloquez-les pour qu'elles ne bougent pas.*

5. Retirez les vis papillons des côtés gauche et droit. Gardez-les en lieu sûr.

6. Pour les utilisateurs de l'imprimante Stylus Pro 9880/9880C/9450 :  
Au moins quatre personnes doivent soulever l'imprimante de sa base, à l'aide des huit poignées illustrées ci-dessous. Le poids de l'imprimante est équivalent à environ 90 kg (198 livres).  
L'imprimante doit être soulevée avec précaution.

Pour les utilisateurs de l'imprimante Stylus Pro 7880/7880C/7450 :  
Au moins deux personnes doivent soulever l'imprimante de sa base, à l'aide des quatre poignées illustrées ci-dessous. Le poids de l'imprimante est équivalent à environ 49 kg (107,8 livres).  
L'imprimante doit être soulevée avec précaution.

### Pour Stylus Pro 9880/9880C/9450

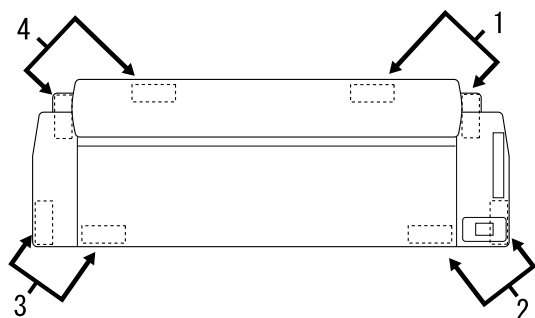
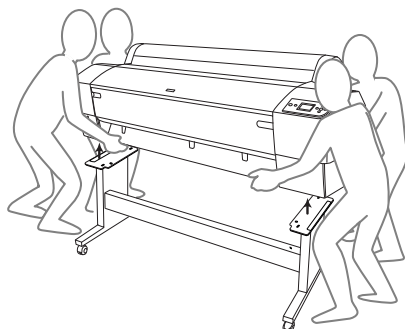

## Pour Stylus Pro 7880/7880C/7450

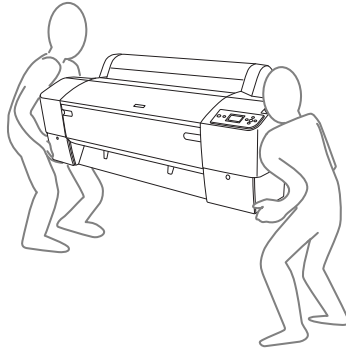

7. Déplacez l'imprimante horizontalement.

Pour installer l'imprimante, procéder à la vérification des buses et réaligner les têtes d'impression après le transport, reportez-vous à la section "Réinstallation de l'imprimante après son transport" en page 286.

## Déplacement de l'imprimante à l'aide des roulettes

Si vous voulez déplacer l'imprimante sur une très courte distance (par exemple, dans la même pièce), vous pouvez la faire rouler sur ses roulettes.



### **Important :**

*Ne faites pas rouler l'imprimante sur une surface inclinée ou irrégulière.*

1. Assurez-vous que le cordon d'alimentation, le câble d'interface, les axes pour papier rouleau et les feuilles simples sont retirés, et que le capot du papier rouleau et le capot avant sont fermés.

### **Remarque :**

*Si vous devez uniquement transporter l'imprimante sur une très courte distance à l'aide des roulettes, vous n'êtes pas obligé de retirer les cartouches d'encre.*

2. Insérez complètement les crochets supérieurs et relevez les barres inférieures comme indiqué ci-dessous.

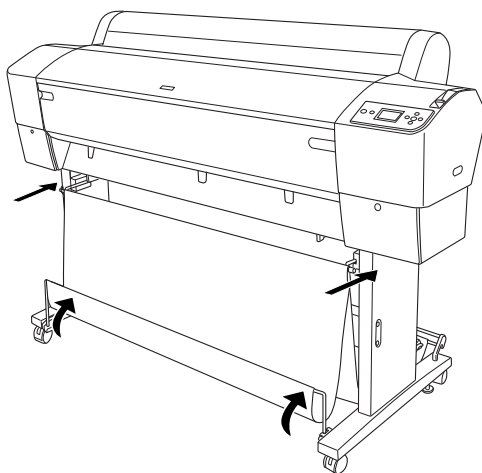

3. Pour les utilisateurs de l'imprimante Stylus Pro 9880/9880C/9450 :  
Libérez les roulettes avant.

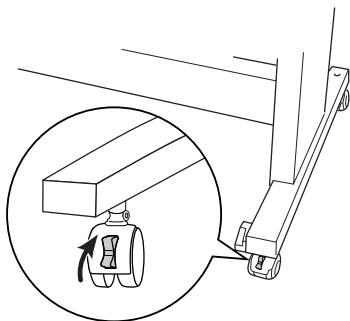

- Pour les utilisateurs de l'imprimante Stylus Pro 7880/7880C/7450 :  
Libérez les roulettes avant et relevez les stabilisateurs.

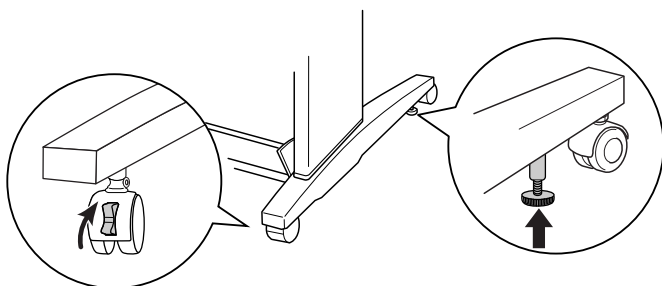

4. Déplacez avec soin l'imprimante vers son lieu d'utilisation. Bloquez à nouveau les roulettes et déployez les stabilisateurs après le déplacement.

## Réinstallation de l'imprimante après son transport

La procédure à suivre pour installer l'imprimante après son transport est presque identique à celle suivie lors de la première installation. Lorsque vous installez de nouveau l'imprimante, reportez-vous au *Guide de déballage et d'installation* et tenez compte des points suivants.

- ❑ N'oubliez pas de retirer tous les matériaux de protection.
- ❑ La première fois que vous lancez une impression après le transport de l'imprimante ou après une longue période d'inutilisation, il se peut que les buses de la tête d'impression soient obstruées. Epson vous recommande d'effectuer une vérification des buses, de nettoyer et de réaligner la tête d'impression afin de garantir la qualité d'impression.

Pour effectuer une vérification des buses à l'aide du panneau de contrôle, reportez-vous à la section "Vérification des buses de la tête d'impression" en page 177.

Pour effectuer une vérification des buses à l'aide du logiciel d'impression, reportez-vous à la section "Emploi des utilitaires d'impression" en page 31 pour Windows ou "Emploi des utilitaires d'impression" en page 53 pour Mac OS X.

Pour nettoyer la tête d'impression à l'aide du panneau de contrôle, appuyez sur la touche **MENU** ► pendant trois secondes.

Pour nettoyer la tête d'impression à l'aide du logiciel d'impression, reportez-vous à la section "Emploi des utilitaires d'impression" en page 31 pour Windows ou "Emploi des utilitaires d'impression" en page 53 pour Mac OS X.

Pour réaligner la tête d'impression à l'aide du panneau de contrôle, reportez-vous à la section "Alignement de la tête d'impression" en page 179.

Pour aligner la tête d'impression à l'aide du logiciel d'impression, reportez-vous à la section "Emploi des utilitaires d'impression" en page 31 pour Windows ou "Emploi des utilitaires d'impression" en page 53 pour Mac OS X.

## Dépannage

---

### **L'imprimante cesse d'imprimer de manière inattendue**

#### **Le nettoyage des têtes, le chargement ou le séchage de l'encre est en cours**

Lors du nettoyage de la tête, du chargement de l'encre ou du séchage de l'encre, la mention NETTOYAGE VEUILLEZ PATIENTER, CHARGT ENCRE EN COURS ou ENCRE EN COURS SÉCHAGE s'affiche (respectivement) sur l'écran LCD. Attendez que l'imprimante reprenne l'impression.

#### **Une erreur est survenue**

La plupart des problèmes courants de l'imprimante et de leurs solutions peuvent être identifiés à l'aide des messages qui s'affichent sur l'écran LCD.

Vous pouvez aussi identifier des erreurs à l'aide des voyants du panneau de contrôle. Voir "Voyants" en page 150.

Pour les autres messages non repris dans le tableau, reportez-vous à la section "Messages" en page 152.

## Messages d'erreur

Message	Description	Suite à donner
IMP. IMPOSSIBLE ASSUREZ-VOUS QUE DU PAPIER EST CHARGE	Il est possible qu'une erreur survienne lorsque vous essayez d'imprimer des motifs tels que ceux produits par l'utilitaire de vérification des buses ou l'utilitaire d'alignement de la tête d'impression.	Commencez par terminer le menu IMPRIMER TEST, puis résolvez l'erreur affichée sur l'écran LCD. Puis, essayez d'imprimer de nouveau les motifs.
RESERVOIR MAINT. PRESQUE PLEIN	Le réservoir de maintenance est presque plein.	Remplacez le réservoir de maintenance par un neuf. Voir "Remplacement du réservoir de maintenance" en page 263.
NIVEAU ENCRE BAS	La cartouche d'encre est presque vide.	Le remplacement de la cartouche d'encre sera bientôt nécessaire. Vous pouvez continuer à imprimer lorsque la cartouche est presque vide mais la qualité d'impression risque de décliner.
DEMANDE MAINTENANCE nnnn	Un composant de l'imprimante a presque atteint sa limite de durée de service. « nnnn » représente le code de la pièce.	Notez le code et contactez votre revendeur. Voir "Contacter le service clientèle" en page 320.
QUANTITE PAPIER FAIBLE	Il n'y a presque plus de papier rouleau.	Remplacez le papier rouleau. Voir "Utilisation du papier rouleau" en page 202.
ERREUR NETTOYAGE RETIREZ PAPIER EPAIS	Le nettoyage ne peut pas être exécuté car le papier chargé est épais.	Retirez le papier épais et mettez le levier de maintien du papier en position fermée.
	L'imprimante n'a pas réussi à faire avancer le tirage.	Retirez le tirage.



ERREUR NETTOYAGE APPUYEZ SUR PAUSE	Les buses sont toujours bouchées.	Exécutez l'utilitaire Nettoyage des têtes. Pour Windows, voir "Emploi des utilitaires d'impression" en page 31. Pour Mac OS X, reportez-vous à la section "Emploi des utilitaires d'impression" en page 53.
ERREUR CAPTEUR CHARGEZ PAPIER DIFFERENT	Le papier chargé ne correspond pas au papier sélectionné.	Faites correspondre le papier chargé au type de papier sélectionné. Voir "Touches" en page 148.
ERREUR EJECTION PAPIER RETIREZ PAPIER DE L'IMPRIMANTE	Il reste du papier dans l'imprimante.	Relâchez le levier de maintien du papier et retirez le papier de l'imprimante. Puis, mettez le levier de maintien du papier en position de maintien.
FIN PAPIER CHARGER PAPIER	Aucun papier n'est chargé dans l'imprimante.	Chargez le papier correctement.
	Le papier rouleau est fini alors que l'impression est en cours.	Chargez un papier rouleau neuf.
ERREUR SANS MARGES CHARGEZ PAPIER DE TAILLE CORRECTE	Du papier rouleau ou des feuilles simples de format A2 ne prenant pas en charge l'impression sans marges a été inséré ou ont été insérées dans l'imprimante dans le cadre de l'impression sans marges.	Chargez une feuille simple de format différent ou du papier rouleau. Voir "Impression sans marges" en page 88.
ERREUR PAPIER CHARGEZ PAPIER CORRECTEMENT	L'imprimante n'arrive pas à détecter la feuille simple chargée car elle est gondolée ou courbée.	Aplatissez la feuille simple.
	L'imprimante n'arrive pas à détecter le papier chargé.	Déplacez le levier de maintien du papier.

<p>INCLINAISON PAPIER CHARGEZ PAPIER CORRECTEMENT</p>	<p>Le papier n'est pas chargé droit et doit être aligné.</p>	<p>Relâchez le levier de maintien du papier et insérez le papier correctement. Puis, mettez le levier de maintien du papier en position de maintien. Voir "Chargement du papier rouleau" en page 207.</p>
<p>ERREUR DECOUPE PAPIER RETIREZ PAPIER NON DECOUPE</p>	<p>Le papier n'est pas coupé correctement lorsque l'option Rouleau coupe auto Oui est sélectionnée.</p>	<p>Relâchez le levier de maintien du papier et retirez le papier non découpé. Puis, mettez le levier de maintien du papier en position de maintien.</p>
		<p>Le cutter n'est pas installé correctement Voir "Remplacement du cutter" en page 264.</p>
		<p>Il se peut que le cutter soit émoussé. Remplacez le cutter. Voir "Remplacement du cutter" en page 264.</p>
<p>ERREUR COMMANDE VERIFIEZ PARAMETRES PILOTE</p>	<p>Des données erronées sont envoyées à l'imprimante.</p>	<p>Arrêtez l'impression et appuyez sur la touche Pause pendant trois secondes.</p>
	<p>L'imprimante reçoit des données avec une commande erronée.</p>	
	<p>Le pilote d'impression installé est incorrect pour l'imprimante.</p>	<p>Arrêtez l'impression et appuyez sur la touche Pause pendant trois secondes. Puis, vérifiez que le pilote d'impression installé est adapté à l'imprimante.</p>

ERR NON CORRESP ASSUREZ-VOUS QUE LA CARTOUCHE ENCRE ET LES PARAMETRES PILOTE CORRESPONDENT	L'option cartouche du pilote d'impression n'a pas encore été modifiée.	Arrêtez l'impression et maintenez la touche Pause enfoncée pendant trois secondes. Sélectionnez ensuite la cartouche d'encre correcte dans le pilote d'impression (conformément à la cartouche d'encre installée dans l'imprimante). Voir "Mise à jour des informations du pilote d'impression" en page 262. Si vous souhaitez poursuivre l'impression, appuyez sur la touche Pause.
	Une cartouche d'encre d'origine autre que Epson est installée.	Appuyez sur la touche Pause pendant trois secondes pour annuler l'impression. Si vous souhaitez poursuivre l'impression, appuyez sur la touche Pause.
ERREUR REGLAGE PAPIER  CHARGER PAPIER ROULEAU	Le papier rouleau n'est pas chargé correctement.	Chargez le papier rouleau correctement et sélectionnez Rouleau coupe auto Oui ☑ ou Rouleau coupe auto Non ☐. Voir "Chargement du papier rouleau" en page 207.
VIE CART CONVERSION  CART CONVERSION QUASIMENT EN FIN DE VIE	La cartouche de conversion devra être remplacée sous peu (le nombre d'utilisations restantes de la cartouche de conversion s'affiche sur l'écran LCD).	Le remplacement de la cartouche de conversion sera bientôt nécessaire. Appuyez sur la touche Pause.
VIE CART CONVERSION  REPLACEZ CART CONVERSION PAR UNE NEUVE	Vous devez remplacer la cartouche de conversion.	Remplacez la cartouche de conversion ou procédez au remplacement de l'encre noire en appuyant sur la touche Pause.

ERREUR REGLAGE PAPIER CHARGEZ FEUILLES SIMPLES	Le chemin d'insertion du papier est incorrect.	Chargez les feuilles simples adaptées.
CARTOUCHE D'ENCRE REMPACEMENT DES CARTOUCHES D'ENCRE	La cartouche d'encre est vide.	Remplacez la cartouche d'encre vide par une neuve. Voir "Remplacement des cartouches d'encre" en page 248.
ERREUR CARTOUCHE D'ENCRE INSTALLEZ CARTOUCHES CORRECTES	Une cartouche d'encre ne pouvant être utilisée avec cette imprimante est installée.	Retirez la cartouche d'encre et installez une cartouche prise en charge par cette imprimante. Voir "Consommables" en page 366.
CARTOUCHE D'ENCRE UTILISEZ CART D'ENCRE D'ORIGINE EPSON	Une cartouche d'encre d'une autre marque qu'EPSON est installée.	Remplacez la cartouche par une cartouche d'encre Epson d'origine. Voir "Remplacement des cartouches d'encre" en page 248 et "Consommables" en page 366.
CARTOUCHE D'ENCRE CTCHES NON D'ORIGINE ! RISQUE FONCTIONNEMENT NON OPTIMAL. POURS. ? <OUI NON>	Une cartouche d'encre d'une autre marque qu'EPSON est installée.	Sélectionnez Non (appuyez sur le bouton ► du Menu pour remplacer la cartouche par une cartouche d'encre Epson d'origine. Voir "Remplacement des cartouches d'encre" en page 248. Sinon, sélectionnez OUI (appuyez sur la touche Alimentation ◀).
CARTOUCHE D'ENCRE CECI PEUT ANNULER LA GARANTIE EPSON ÊTES-VOUS D'ACCORD ? <ACCEPTER REFUSER>	Une cartouche d'encre d'une autre marque qu'EPSON est installée. Ceci peut annuler la garantie EPSON.	Sélectionnez REFUSER (appuyez sur le bouton ► du Menu pour remplacer la cartouche par une cartouche d'encre Epson d'origine. Si vous sélectionnez ACCEPTER (appuyez sur la touche Alimentation ◀), vous annulez la garantie EPSON.

ERREUR CARTOUCHE D'ENCRE  VERIFIEZ CARTOUCHE	Une cartouche ayant un code produit inapproprié est installée.	Retirez la cartouche d'encre et installez une cartouche d'encre disposant du code produit correct. Voir "Consommables" en page 366.
	Une cartouche d'encre noire inadaptée (Matte Black (Noir mat) ou Photo Black (Noir photo)) est installée.	Retirez la cartouche d'encre noire (Black) et installez une cartouche correcte. Ou appuyez sur la touche Pause pour procéder au remplacement de l'encre noire (Black) de manière à modifier les informations relatives à l'encre noire de l'imprimante.
ERREUR CARTOUCHE D'ENCRE  REEMPL. ENCRE N	Il est nécessaire de procéder au remplacement de l'encre noire.	Sélectionnez OUI si vous souhaitez remplacer l'encre noire (Black). Sinon, sélectionnez NON. Voir "Conversion des cartouches d'encre noire" en page 253.
ERREUR CARTOUCHE D'ENCRE  INSTALLEZ CARTOUCHE CORRECTE	Une cartouche d'encre ne pouvant être utilisée avec cette imprimante est installée.	Retirez la cartouche d'encre et installez une cartouche prise en charge par cette imprimante. Voir "Consommables" en page 366.
ERREUR CARTOUCHE D'ENCRE  REMPLECEZ CARTOUCHE	Une erreur s'est produite lors de la lecture ou de l'écriture des données.	Retirez la cartouche d'encre et réinstallez-la. Si ce message s'affiche de nouveau une fois la cartouche d'encre réinstallée, remplacez la cartouche. Voir "Remplacement des cartouches d'encre" en page 248.
PAS DE CARTOUCHE  INSTALLEZ CARTOUCHE D'ENCRE	Aucune cartouche d'encre n'est installée.	Installez une cartouche d'encre.

RESERVOIR MAINT. PLEIN REPLACEZ RESERVOIR MAINT. GAUCHE	Le réservoir de maintenance gauche est plein.	Remplacez le réservoir de maintenance gauche. Voir "Remplacement du réservoir de maintenance" en page 263.
RESERVOIR MAINT. PLEIN REPLACEZ RESERVOIR MAINT. DROIT	Le réservoir de maintenance droit est plein.	Remplacez le réservoir de maintenance droit. Voir "Remplacement du réservoir de maintenance" en page 263.
RESERVOIR MAINT. PLEIN REPLACEZ RESERVOIR MAINT.	Le réservoir de maintenance est plein.	Remplacez le réservoir de maintenance par un neuf. Voir "Remplacement du réservoir de maintenance" en page 263.
RESERVOIR MAINT. PRESQUE PLEIN REPLACEZ RESERVOIR MAINT. DROIT	Le réservoir de maintenance droit est presque plein.	Remplacez le réservoir de maintenance droit. Voir "Remplacement du réservoir de maintenance" en page 263.
RESERVOIR MAINT. PRESQUE PLEIN REPLACEZ RESERVOIR MAINT.	Le réservoir de maintenance est presque plein.	Remplacez le réservoir de maintenance par un neuf. Voir "Remplacement du réservoir de maintenance" en page 263.
LEVIER ENCRE ABAISSER LE LEVIER ENCRE GAUCHE	Le levier d'encre du compartiment gauche est levé.	Abaissez le levier d'encre du compartiment gauche.
LEVIER ENCRE ABAISSER LE LEVIER ENCRE DROIT	Le levier d'encre du compartiment droit est levé.	Abaissez le levier d'encre du compartiment droit.
CAPOT AVANT OUVERT FERMEZ CAPOT	Le capot avant est ouvert.	Fermez le capot avant.
LEVIER RELACHE CHARGER PAPIER	Le papier n'est pas chargé.	Chargez le papier.

LEVIER RELACHE ABAISSER LEVIER MAINTIEN PAPIER	Le levier de maintien du papier est dans la position ouverte.	Mettez le levier de maintien du papier en position fermée.
CARTOUCHE D'ENCRE INSTALLEZ CARTOUCHE D'ENCRE	Le levier d'encre est levé mais aucune cartouche d'encre n'est installée.	Installez une cartouche d'encre et abaissez le levier d'encre.
BOURRAGE PAPIER RETIREZ LE PAPIER	Du papier est coincé dans l'imprimante.	Commencez par relâcher le levier de maintien du papier, puis retirez le papier coincé. Mettez l'imprimante hors tension, attendez quelques instants, puis remettez-la sous tension. Voir "Élimination des bourrages papier" en page 316.
PAS DE RESERVOIR DE MAINTENANCE INSTALLEZ RESERVOIR MAINT. GAUCHE	Le réservoir de maintenance gauche n'est pas inséré dans l'imprimante.	Installez le réservoir de maintenance gauche.
PAS DE RESERVOIR DE MAINTENANCE INSTALLEZ RESERVOIR MAINT. DROIT	Le réservoir de maintenance droit n'est pas inséré dans l'imprimante.	Installez le réservoir de maintenance droit.
PAS DE RESERVOIR DE MAINTENANCE INSTALLEZ RESERVOIR MAINT.	Le réservoir de maintenance n'est pas inséré dans l'imprimante.	Installez le réservoir de maintenance.
ERREUR INSTALLATION MICROLOGICIEL ECHEC MAJ REDEMARREZ IMPRIMANTE	La mise à jour du micrologiciel a échoué.	Redémarrez l'imprimante et procédez de nouveau à la mise à jour du micrologiciel.
CHARIOT VERROUILLE DEVERROUILLEZ CHARIOT	La tête d'impression est verrouillée.	Retirez la plaque métallique située sur le côté gauche de la tête d'impression pour la déverrouiller.

ERREUR IMPRIMANTE REDEMARREZ IMPRIMANTE	Une erreur s'est produite.	Redémarrez l'imprimante en appuyant sur la touche Marche/Arrêt.
ERREUR DEMANDE ENTRETIEN nnnnnnnn	La tête d'impression est verrouillée.	Retirez la plaque métallique située sur le côté gauche de la tête d'impression pour la déverrouiller.
	Une erreur fatale s'est produite.	Mettez l'imprimante hors tension, attendez quelques instants, puis remettez-la sous tension. Si ce message s'affiche de nouveau sur l'écran LCD, relevez le code et contactez votre revendeur. Voir "Contacter le service clientèle" en page 320.



## ***L'imprimante ne se met pas ou ne reste pas sous tension***

Lorsque le voyant Pause ne s'allume pas et que l'initialisation du mécanisme ne démarre pas, même lorsque la touche Marche/Arrêt  est enfoncée pour mettre l'imprimante sous tension, essayez les solutions suggérées pour le problème.

- ❑ Mettez l'imprimante hors tension et vérifiez que le cordon d'alimentation est fermement inséré dans l'imprimante.
- ❑ Vérifiez que votre prise de courant fonctionne et qu'elle n'est pas commandée par un interrupteur ou une minuterie.
- ❑ Assurez-vous que la tension fournie à l'imprimante correspond à la tension nominale indiquée sur l'imprimante. Si ce n'est pas le cas, mettez l'imprimante hors tension et débranchez immédiatement le cordon d'alimentation. Contactez votre revendeur et demandez-lui conseil. Voir "Contacter le service clientèle" en page 320.



### ***Important :***

*Si la tension fournie et la tension nominale ne correspondent pas, ne rebranchez pas l'imprimante car vous risqueriez de l'endommager.*

## ***L'imprimante n'imprime rien***

### ***L'imprimante n'est pas correctement connectée à l'ordinateur***

Essayez une ou plusieurs de ces solutions :

- Mettez l'imprimante et l'ordinateur hors tension. Assurez-vous que le câble d'interface de l'imprimante est correctement branché dans le connecteur de l'ordinateur prévu à cet effet.
- Assurez-vous que les spécifications du câble d'interface correspondent à celles de l'imprimante et de l'ordinateur.
- Assurez-vous que le câble d'interface est directement connecté à l'ordinateur sans passer par un autre périphérique, comme un dispositif de commutation d'imprimante ou un prolongateur.

### ***Votre imprimante Epson n'est pas sélectionnée comme imprimante par défaut***

Installez le pilote d'impression si ce n'est déjà fait et procédez comme suit pour sélectionner votre imprimante Epson comme imprimante par défaut.

#### *Pour Windows XP*

1. Cliquez sur Démarrer, sur Panneau de configuration, sur Imprimantes et autres périphériques, puis sur Imprimantes et télécopieurs.
2. Cliquez avec le bouton droit de la souris sur EPSON Stylus Pro XXXX.
3. Sélectionnez Définir par défaut, puis fermez la fenêtre.

### *Pour Windows Vista*

1. Cliquez sur , sur Panneau de configuration, sur Matériel et audio et ensuite sur Imprimantes.
2. Cliquez avec le bouton droit de la souris sur EPSON Stylus Pro XXXX.
3. Sélectionnez Définir par défaut, puis fermez la fenêtre.

### *Pour Windows 2000*

1. Cliquez sur le bouton Démarrer, pointez vers Paramètres et sélectionnez Imprimantes.
2. Cliquez avec le bouton droit de la souris sur EPSON Stylus Pro XXXX.
3. Sélectionnez Définir par défaut, puis fermez la fenêtre Imprimantes.

### *Pour Mac OS X.*

Assurez-vous que le gestionnaire d'impression Stylus Pro XXXX a bien été ajouté au Centre d'impression (pour Mac OS X 10.2.x) ou à l'Utilitaire de configuration d'impression (pour Mac OS X 10.3.x) et que le gestionnaire d'impression sélectionné dans le Centre d'impression ou dans l'Utilitaire de configuration d'impression est correct.

### ***Le réglage du port imprimante dans le pilote ne correspond pas au port réel de connexion de l'imprimante (Windows seulement)***

Pour sélectionner le port imprimante, procédez comme suit.

### *Pour Windows XP*

1. Cliquez sur Démarrer, sur Panneau de configuration, sur Imprimantes et autres périphériques, puis sur Imprimantes et télécopieurs.

2. Cliquez avec le bouton droit de la souris sur EPSON Stylus Pro XXXX et sélectionnez Propriétés.
3. Cliquez sur l'onglet Ports.
4. Vérifiez que le port imprimante est sélectionné.

#### *Pour Windows Vista*

1. Cliquez sur , sur Panneau de configuration, sur Matériel et audio et ensuite sur Imprimantes.
2. Cliquez avec le bouton droit de la souris sur EPSON Stylus Pro XXXX et sélectionnez Propriétés.
3. Cliquez sur l'onglet Ports.

#### *Pour Windows 2000*

1. Cliquez sur Démarrer, pointez Paramètres et sélectionnez Imprimantes.
2. Cliquez avec le bouton droit de la souris sur EPSON Stylus Pro XXXX et sélectionnez Propriétés.
3. Cliquez sur l'onglet Ports.
4. Vérifiez que le port imprimante est sélectionné.

### ***L'imprimante émet un bruit identique à celui de l'impression, mais rien ne s'imprime***

Essayez une ou plusieurs de ces solutions :

- Exécutez l'utilitaire Nettoyage des têtes. Pour Windows, voir "Emploi des utilitaires d'impression" en page 31. Pour Mac OS X, reportez-vous à la section "Emploi des utilitaires d'impression" en page 53.
- Si le nettoyage des têtes ne marche pas, remplacez les cartouches d'encre. Voir "Remplacement des cartouches d'encre" en page 248.

## ***L'impression ne répond pas à votre attente***

### ***Impression de caractères incorrects ou déformés, ou de pages blanches***

Essayez une ou plusieurs de ces solutions :

- Pour Windows, supprimez les travaux d'impression bloqués à partir de la barre de progression. Voir "Suppression d'une impression en attente" en page 29.
- Si le problème persiste, mettez l'imprimante et l'ordinateur hors tension. Assurez-vous que le câble d'interface de l'imprimante est correctement connecté.

### ***Marges incorrectes***

Essayez une ou plusieurs de ces solutions :

- Contrôlez le paramétrage des marges dans votre application.
- Vérifiez que les marges sont comprises dans la zone imprimable de la page. Voir "Zone imprimable" en page 352.
- Pour Windows, cochez la case Sans marges du menu Principal. Vérifiez qu'ils sont adaptés au format de votre papier. Voir "Impression sans marges" en page 88.
- Assurez-vous que la position du papier est correcte. Reportez-vous à la section "Utilisation du papier rouleau" en page 202 ou "Utilisation de feuilles simples" en page 229.

### ***Image inversée***

Pour Mac OS X, désactivez l'option Miroir horizontal dans la zone de dialogue Configuration Imprimante. Pour plus de détails, consultez l'aide en ligne.

## ***La couleur imprimée diffère de la couleur affichée sur l'écran***

Essayez une ou plusieurs de ces solutions :

- Ajustez le paramètre **Densité des couleurs** de la boîte de dialogue **Configuration du papier**. Pour plus de détails, consultez l'aide en ligne.
- Vérifiez que le paramètre **Support** correspond au papier réellement utilisé.
- Étant donné que les moniteurs et les imprimantes produisent différemment les couleurs, les couleurs imprimées ne correspondent pas toujours parfaitement aux couleurs affichées. Cependant, les systèmes de couleur ci-dessus sont conçus pour éviter ces différences.

Pour Mac OS X, sélectionnez **ColorSync** dans la zone **Couleur** sélectionnée dans la zone de dialogue **Plus d'options** de la zone de dialogue **Imprimer** pour assurer une correspondance avec les couleurs du système. Pour plus de détails, consultez l'aide en ligne.

- Vous pourrez produire des images plus nettes avec des couleurs plus vives.

Sous Windows, sélectionnez le mode **Personnalisé** dans le menu **Principal**. Cliquez sur **Photo Enhance** et ensuite sur **Avancé** pour paramétrer **Photo Enhance**. Pour plus de détails, consultez l'aide en ligne.

- Sous Windows, sélectionnez le mode **Personnalisé** dans le menu **Principal**. Cliquez sur **Calibration EPSON** et ensuite sur **Avancé** pour régler la couleur, la luminosité, etc. Pour plus de détails, consultez l'aide en ligne.

Pour Mac OS X, sélectionnez **ColorSync** dans la zone **Couleur** sélectionnée dans la zone de dialogue **Imprimer**. Pour plus de détails, consultez l'aide en ligne.

## **Décalage des lignes**

Effectuez l'alignement de la tête d'impression. Si le problème persiste, effectuez le nettoyage de la tête d'impression. Pour Windows, voir "Emploi des utilitaires d'impression" en page 31. Pour Mac OS X, reportez-vous à la section "Emploi des utilitaires d'impression" en page 53.

## **Taches d'encre au bas de la page**

Essayez une ou plusieurs de ces solutions :

- Si le papier est recourbé vers la face imprimable, aplatissez-le ou incurvez-le légèrement dans l'autre sens.
- Sous Windows, si vous utilisez des supports spéciaux EPSON, vérifiez le paramètre Support dans l'onglet Principal. Pour plus de détails, consultez l'aide en ligne.

Pour Mac OS X, si vous utilisez des supports spéciaux Epson, vérifiez le réglage du paramètre Support dans la zone Configuration Imprimante sélectionnée dans la zone de dialogue Imprimer. Pour plus de détails, consultez l'aide en ligne.

Pour du papier autre que du papier Epson, enregistrez et sélectionnez l'épaisseur du papier en mode Menu. Vérifiez qu'il est adapté au papier utilisé. Voir "Définition d'une configuration papier" en page 189.

- Réglez le paramètre EPAISSEUR sur EPAIS dans le menu PARAMETRES DE L'IMPRIMANTE du mode Menu. Voir "CONFIGURATION" en page 164.

## La qualité d'impression n'est pas satisfaisante

Cliquez sur l'illustration qui correspond le mieux à votre impression.

 <p>"Bandes horizontales" en page 305</p>	 <p>"Décalage vertical ou apparition de bandes" en page 306</p>
 <p>"Les documents couleur s'impriment en noir uniquement" en page 309</p>	 <p>"Impressions pâles ou incomplètes" en page 307</p>
 <p>"Impressions floues ou tachées" en page 308</p>	

En cas de problème au niveau de la qualité d'impression, essayez l'une des solutions proposées.



## ***Bandes horizontales***

Essayez une ou plusieurs de ces solutions :

- Sous Windows, vérifiez le paramètre Support dans l'onglet Principal. Vérifiez qu'il est adapté au papier utilisé. Pour plus de détails, consultez l'aide en ligne.

Pour Mac OS X, vérifiez le réglage du paramètre Support dans la zone Configuration Imprimante sélectionnée dans la zone de dialogue Imprimer. Vérifiez qu'il est adapté au papier utilisé et consultez l'aide en ligne pour obtenir de plus amples informations.

- Vérifiez que la face imprimable du papier est orientée vers le haut.
- Exécutez l'utilitaire Nettoyage des têtes pour nettoyer les buses encrassées. Pour Windows, voir "Emploi des utilitaires d'impression" en page 31. Pour Mac OS X, reportez-vous à la section "Emploi des utilitaires d'impression" en page 53.

Vous pouvez aussi nettoyer les buses de la tête d'impression à l'aide du panneau de contrôle. Pour nettoyer les buses de la tête d'impression, appuyez sur la touche **MENU ►** pendant trois secondes.

- Contrôlez la valeur de l'avance papier. Réduisez la valeur en cas d'apparition de bandes claires et augmentez-la en cas d'apparition de bandes foncées. Pour plus de détails, consultez l'aide en ligne.
- Vérifiez le voyant de contrôle de l'encre. Au besoin, remplacez les cartouches d'encre. Voir "Remplacement des cartouches d'encre" en page 248.

## ***Décalage vertical ou apparition de bandes***

Essayez une ou plusieurs de ces solutions :

- Pour Windows, désactivez l'option *Vitesse rapide* dans la boîte de dialogue *Options de qualité*. Pour plus de détails, consultez l'aide en ligne.

Pour Mac OS X, désactivez la fonction *Vitesse rapide* dans la zone *Configuration Imprimante sélectionnée* dans la zone de dialogue *Imprimer*. Pour plus de détails, consultez l'aide en ligne.

- Exécutez l'utilitaire *Alignement des têtes*. Pour Windows, voir "*Emploi des utilitaires d'impression*" en page 31. Pour Mac OS X, reportez-vous à la section "*Emploi des utilitaires d'impression*" en page 53.

## ***Impressions pâles ou incomplètes***

Essayez une ou plusieurs de ces solutions :

- ❑ Assurez-vous que la date de péremption des cartouches d'encre n'est pas dépassée. Cette date figure sur le boîtier de la cartouche.
- ❑ Sous Windows, vérifiez le paramètre Support dans l'onglet Principal. Vérifiez qu'il est adapté au papier utilisé. Pour plus de détails, consultez l'aide en ligne.

Pour Mac OS X, vérifiez le réglage du paramètre Support dans la zone Configuration Imprimante sélectionnée dans la zone de dialogue Imprimer. Vérifiez qu'il est adapté au papier utilisé. Pour plus de détails, consultez l'aide en ligne.

- ❑ Exécutez l'utilitaire Nettoyage des têtes pour nettoyer les buses encrassées. Pour Windows, voir "Emploi des utilitaires d'impression" en page 31. Pour Mac OS X, reportez-vous à la section "Emploi des utilitaires d'impression" en page 53.

Vous pouvez aussi nettoyer les buses de la tête d'impression à l'aide du panneau de contrôle. Pour nettoyer les buses de la tête d'impression, appuyez sur la touche **MENU** ► pendant trois secondes.

- ❑ Vérifiez le voyant de contrôle de l'encre. Au besoin, remplacez les cartouches d'encre. Voir "Remplacement des cartouches d'encre" en page 248.
- ❑ Sélectionnez Standard pour le paramètre Epaisseur dans la boîte de dialogue Configuration du papier. Pour plus de détails, consultez l'aide en ligne.

## ***Impressions floues ou tachées***

Essayez une ou plusieurs de ces solutions :

- Sous Windows, vérifiez le paramètre Support dans l'onglet Principal. Vérifiez qu'il est adapté au papier utilisé. Pour plus de détails, consultez l'aide en ligne.

Pour Mac OS X, vérifiez le réglage du paramètre Support dans la zone Configuration Imprimante sélectionnée dans la zone de dialogue Imprimer. Vérifiez qu'il est adapté au papier utilisé. Pour plus de détails, consultez l'aide en ligne.

- Si le papier utilisé n'est pas pris en charge par le pilote d'impression, réglez l'épaisseur du papier dans le mode Menu. Voir "PAPIER PERSO." en page 173.
- Vérifiez que le papier est sec et que la face imprimable est orientée vers le haut. Vérifiez aussi que vous utilisez un type de papier correct. Reportez-vous à la section "Papier" en page 356 pour les spécifications.
- De l'encre a pu couler dans l'imprimante ; essuyez l'intérieur de l'imprimante avec un chiffon propre et doux.
- Exécutez l'utilitaire Nettoyage des têtes. Pour Windows, voir "Emploi des utilitaires d'impression" en page 31. Pour Mac OS X, reportez-vous à la section "Emploi des utilitaires d'impression" en page 53.

Vous pouvez aussi nettoyer les buses de la tête d'impression à l'aide du panneau de contrôle. Pour nettoyer les buses de la tête d'impression, appuyez sur la touche **MENU ►** pendant trois secondes.

## ***Les documents couleur s'impriment en noir uniquement***

Essayez une ou plusieurs de ces solutions :

- Assurez-vous que les paramètres de couleur de votre application sont corrects.
- Pour Windows, assurez-vous que l'option Couleur ou Couleur/N&B Photo est sélectionnée dans le menu Principal. Pour plus de détails, consultez l'aide en ligne.

Pour Mac OS X, assurez-vous que l'option Couleur ou Couleur/N&B Photo est sélectionnée dans la zone Configuration Imprimante sélectionnée dans la zone de dialogue Imprimer. Pour plus de détails, consultez l'aide en ligne.

## ***La vitesse d'impression n'est pas satisfaisante***

Essayez une ou plusieurs de ces solutions :

- Pour Windows, cochez la case Vitesse rapide dans la boîte de dialogue Options de qualité. Pour plus de détails, consultez l'aide en ligne.

Pour Mac OS X, cochez la case Vitesse rapide dans la zone Configuration Imprimante sélectionnée dans la zone de dialogue Imprimer. Pour plus de détails, consultez l'aide en ligne.



- Sous Windows, sélectionnez Options de qualité dans la zone Qualité d'impression du menu Principal. Dans la zone de dialogue Options de qualité, déplacez la barre de défilement vers Vitesse pour augmenter la vitesse. Pour plus de détails, consultez l'aide en ligne.

Pour Mac OS X, sélectionnez le mode Automatique et déplacez le curseur vers Vitesse dans la zone Configuration Imprimante sélectionnée dans la zone de dialogue Imprimer pour augmenter la vitesse d'impression. Pour plus de détails, consultez l'aide en ligne.

- ❑ N'exécutez pas un trop grand nombre d'applications à la fois. Fermer les applications que vous n'utilisez pas.
- ❑ Paramétrez l'interface USB 2.0 de votre ordinateur.
- ❑ Supprimez les fichiers inutiles afin de libérer de l'espace sur votre disque dur.

## ***Impossible de couper le papier rouleau***

Essayez une ou plusieurs de ces solutions :

- ❑ Vérifiez que le capot du cutter est placé correctement. Voir "Remplacement du cutter" en page 264.
- ❑ Vérifiez que l'option Rouleau coupe auto Oui  est sélectionnée comme source d'alimentation papier sur l'écran LCD. Sinon, appuyez sur la touche Alimentation  pour sélectionner la source d'alimentation.
- ❑ Vérifiez que l'option Coupe normale, Une coupe ou Deux coupes est sélectionnée pour le paramètre Coupe auto dans le pilote d'impression. Voir "Coupe du papier rouleau pour impression sans marges" en page 98.
- ❑ Coupez le papier rouleau manuellement s'il y a lieu. Vérifiez que l'épaisseur du papier rouleau chargé dans l'imprimante répond aux exigences (voir "Papier" en page 356). Si tel est le cas, il se peut que la lame du cutter soit émoussée et doit être remplacée. Voir "Remplacement du cutter" en page 264.

### ***Remarque :***

*Si vous utilisez du papier rouleau autre que les supports spéciaux Epson, consultez la documentation utilisateur qui accompagne le papier ou contactez votre fournisseur.*

## ***Problèmes fréquents de chargement du papier ou de bourrage papier***

Essayez une ou plusieurs de ces solutions :

- Avant de charger du papier et de l'introduire dans la fente d'insertion du papier, réglez l'aspiration du papier.

Pour définir l'aspiration du papier avec le pilote, reportez-vous à l'aide en ligne.

Pour régler l'aspiration du papier à l'aide du panneau de contrôle, reportez-vous à la section "PAPIER PERSONNEL" en page 173.

- Vérifiez que le papier n'est pas plié ni froissé.
- Vérifiez que le papier est bien plat.
- Assurez-vous que l'impression s'effectue dans la plage admise de températures de fonctionnement.
- Vérifiez que le papier n'est pas humide.
- Assurez-vous que le papier n'est pas trop épais ni trop fin. Voir "Papier" en page 356.
- Assurez-vous qu'aucun corps étranger ne se trouve à l'intérieur de l'imprimante.
- Sous Windows, vérifiez le paramètre Support dans l'onglet Principal. Vérifiez qu'il est adapté au papier utilisé. Pour plus de détails, consultez l'aide en ligne.

Pour Mac OS X, vérifiez le réglage du paramètre Support dans la zone Configuration Imprimante sélectionnée dans la zone de dialogue Imprimer. Vérifiez qu'il est adapté au papier utilisé. Pour plus de détails, consultez l'aide en ligne.

- ❑ Assurez-vous que l'écartement du rouleau d'impression est adapté à votre papier. Vous pouvez modifier le paramètre **Epaisseur** dans le menu **CONFIGURATION** du mode **Menu**. Voir "EPAISSEUR" en page 164.
- ❑ Pour des supports spéciaux autres que ceux de Epson, vérifiez le support sélectionné dans le menu **PAPIER PERSO.** du mode **Menu**. Voir "Définition d'une configuration papier" en page 189.

Avant d'utiliser un support spécial d'un fabricant autre que Epson, effectuez un test pour déterminer si le papier peut être chargé correctement avant l'impression.

Pour éliminer des bourrages papier, reportez-vous à la section "Élimination des bourrages papier" en page 316.

## ***Le papier rouleau ne s'éjecte pas correctement***

Le papier rouleau est serré et peut présenter une courbure lorsqu'il se déroule. Dans ce cas, installez les guides papier sur l'imprimante.

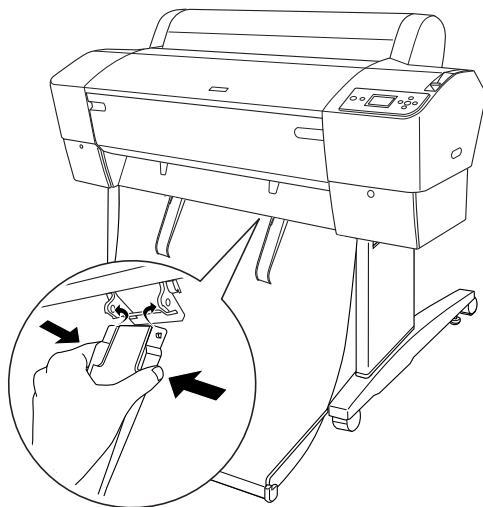

### ***Important :***

*Les guides papier ne doivent être utilisés que lorsque le papier sort incurvé, faute de quoi il est possible que vos impressions soient endommagées.*



**Remarque :**

Il existe deux guides papier pour l'imprimante EPSON Stylus Pro 7880/7880C/7450 et cinq pour l'imprimante EPSON Stylus Pro 9880/9880C/9450.

## **Lors de l'entraînement du papier vers l'avant**

Installez les guides papier sur l'imprimante de manière à ce qu'ils reposent sur l'avant du hamac de réception.

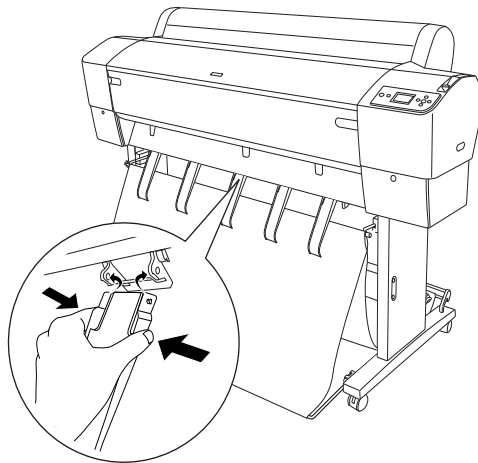

## ***Lors de l'entraînement du papier vers l'arrière***

Installez les guides papier sur l'imprimante de manière à ce qu'ils reposent sur l'arrière du hamac de réception.

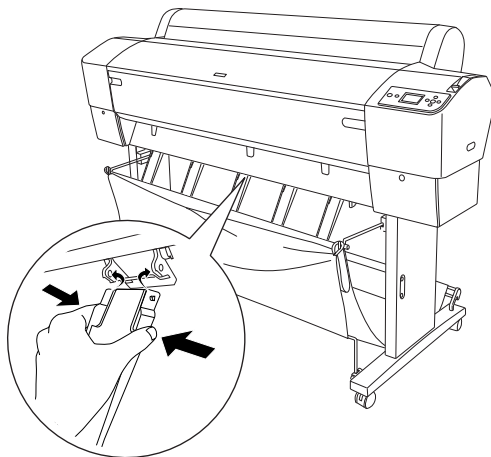

Pincez ensuite légèrement la partie supérieure de chaque guide papier et remettez le guide en position de manière à ce que l'impression soit correctement éjectée.

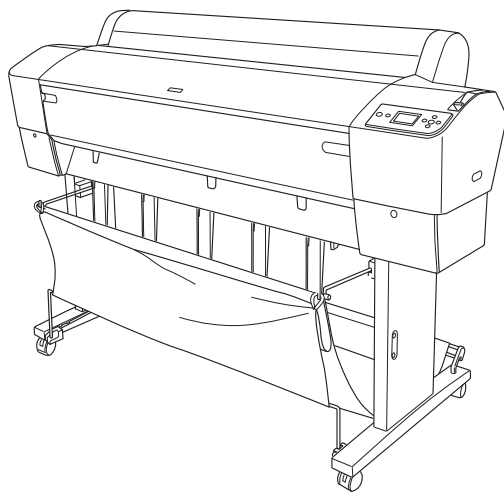
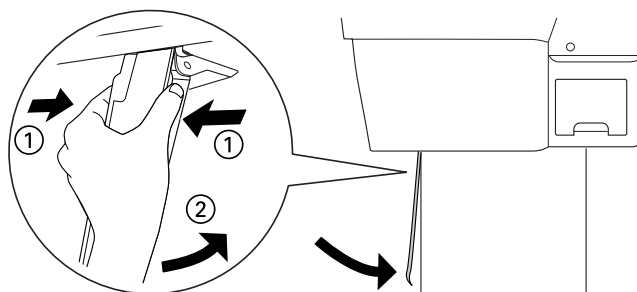

## ***Élimination des brouillages papier***

Procédez comme suit pour retirer le papier coincé :

1. Si le papier rouleau est coincé, coupez le papier au niveau de la fente d'insertion.
2. Mettez le levier de maintien du papier en position de libération.

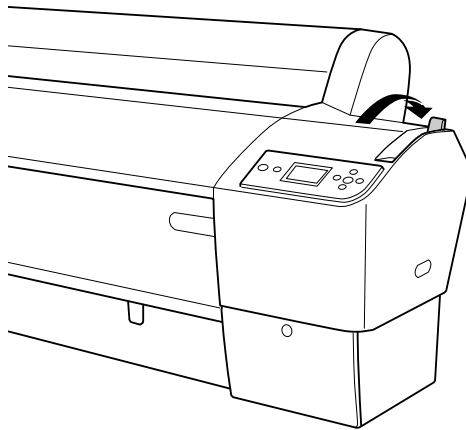

3. Au besoin, ouvrez le capot avant.

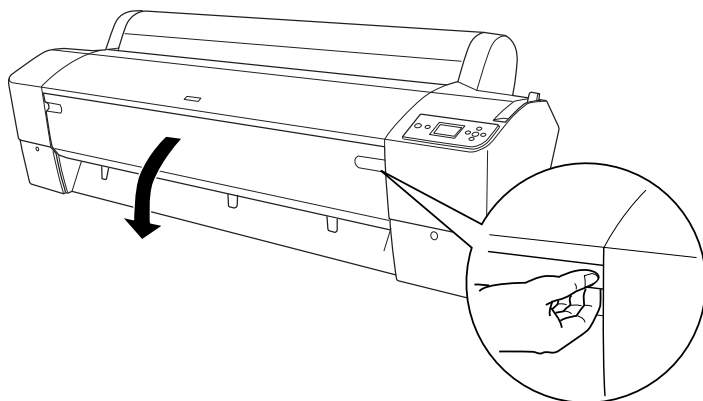



4. Tirez doucement le papier coincé.

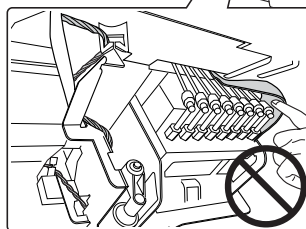
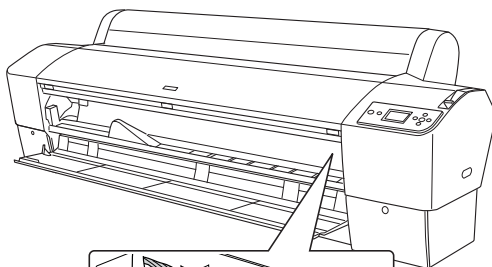

**Important :**

- Lors du débouffage, évitez de toucher la carte de circuits attachée à la tête d'impression.
  
- Veillez à ne pas toucher aux pièces mentionnées ci-dessous car cela pourrait endommager l'imprimante.



5. Fermez le capot avant si vous l'avez ouvert, puis appuyez sur la touche Marche/Arrêt  pour mettre l'imprimante hors tension, puis de nouveau sous tension.
6. Assurez-vous que le voyant de vérification du papier est allumé et que la mention FIN PAPIER . CHARGEZ PAPIER s'affiche sur l'écran LCD. Pour procéder au chargement du papier, reportez-vous à la section "Utilisation du papier rouleau" en page 202 ou à la section "Utilisation de feuilles simples" en page 229.

Si vous ne reprenez pas ensuite l'impression, vérifiez que les têtes d'impression sont en position initiale (à l'extrême droite). Si elles ne le sont pas, mettez l'imprimante sous tension, attendez que les têtes d'impressions reviennent en position initiale, puis éteignez l'imprimante.



**Important :**

*Si les têtes d'impression ne sont pas à leur position d'origine, la qualité d'impression risque d'être altérée.*

## Dépannage de l'enrouleur automatique en option

Essayez une ou plusieurs de ces solutions :

- ❑ Il n'y a peut-être pas suffisamment de jeu entre le papier rouleau et l'enrouleur automatique. Assurez-vous qu'il y a suffisamment de jeu entre le papier rouleau et le mandrin de réception. Voir "Chargement du papier rouleau sur le mandrin de réception" en page 218.
- ❑ Le bouton **Auto** de l'enrouleur automatique n'est peut-être pas correctement réglé pour le sens d'enroulement voulu. Définissez le sens d'enroulement à l'aide de la touche **Auto** du boîtier de commande. Voir "Enroulement des impressions" en page 225.
- ❑ Si le voyant **Capteur** clignote lentement lorsque vous n'imprimez pas, il est possible qu'un obstacle externe soit présent entre l'émetteur et le détecteur de lumière ou que le capteur ne soit pas installé correctement. Assurez-vous qu'il n'y a aucun obstacle à l'emplacement où le papier doit être enroulé ou réglez la position du capteur. Voir "Réglage du capteur" en page 216.
- ❑ Si le voyant **Capteur** continue de clignoter, l'imprimante imprimera le travail sur environ trois mètres avant de s'arrêter. Mettez le levier de maintien du papier en position de libération, puis vérifiez que le papier rouleau est correctement installé et qu'il n'y a pas d'obstacle dans la zone de détection du capteur. Si le papier rouleau n'est pas correctement installé, enroulez le papier sorti et mettez le levier de maintien du papier en position de maintien.
- ❑ Si le voyant **Sensor** clignote rapidement, l'enrouleur automatique est bloquée. Mettez l'imprimante hors tension, puis à nouveau sous tension.
- ❑ Si le voyant **Capteur** est éteint, le câble du capteur n'est peut-être pas connecté correctement. Vérifiez la connexion des câbles du capteur.

# Contacter le service clientèle

## Avant de contacter EPSON

Si votre produit Epson ne fonctionne pas correctement et que vous ne pouvez résoudre vos problèmes à l'aide des informations de dépannage contenues dans ce manuel, appelez le service clientèle. Si l'adresse de l'assistance technique pour votre région ne figure pas dans la liste ci-dessous, contactez le revendeur chez qui vous avez acheté l'appareil.

Pour nous permettre de vous aider plus rapidement, merci de nous fournir les informations ci-dessous :

- Numéro de série du produit  
(l'étiquette portant le numéro de série se trouve habituellement au dos de l'appareil).
- Modèle
- Version du logiciel  
(pour connaître le numéro de version, cliquez sur **À propos de, Informations de version**, ou sur un bouton similaire dans le logiciel du produit).
- Marque et modèle de votre ordinateur
- Nom et version de votre système d'exploitation
- Nom et version des logiciels que vous utilisez habituellement avec votre produit

## Assistance pour les utilisateurs se trouvant en Amérique du Nord

Epson offre les services d'assistance technique suivants.



## Assistance Internet

Consultez le site d'aide en ligne d'Epson à l'adresse <http://support.epson.com>. Sélectionnez votre produit pour obtenir une réponse aux questions les plus fréquentes. Vous pourrez y télécharger les pilotes et les manuels, consulter la FAQ et obtenir des conseils en matière de dépannage. Vous pourrez aussi envoyer vos questions directement à Epson.

## Contacteur un technicien

Appelez le (562) 276-1300 (Etats-Unis) ou le (905) 709-9475 (Canada), de 6 h à 18 h, GMT-8, du lundi au vendredi. Des frais d'appel longue distance peuvent être facturés.

Avant d'appeler l'assistance technique d'Epson, veillez à disposer des informations suivantes :

- Nom du produit
- Numéro de série du produit
- Preuve d'achat (reçu par exemple) et date d'achat
- Configuration de l'ordinateur
- Description du problème

### **Remarque :**

*Pour obtenir de l'aide quant à l'utilisation du logiciel sur votre système, consultez le manuel correspondant.*

## Achat de fournitures et d'accessoires

Vous pouvez obtenir vos cartouches, les cartouches de ruban, le papier et les accessoires d'origine Epson chez votre revendeur agréé. Pour connaître le revendeur le plus proche, appelez le 800-GO-EPSON (800-463-7766). Vous pouvez également effectuer vos achats en ligne à l'adresse <http://www.epsonstore.com> (Etats-Unis) ou <http://www.epson.ca> (Canada).

## ***Assistance pour les utilisateurs se trouvant en Europe***

Pour plus d'informations au sujet de la procédure de contact du service clientèle de EPSON, consultez votre **document de garantie paneuropéenne**.

## ***Assistance pour les utilisateurs se trouvant en Australie***

Epson Australie souhaite vous offrir un service de qualité supérieure. Outre les manuels, nous vous proposons les sources d'informations suivantes :

### *Votre revendeur*

Votre revendeur pourra souvent vous aider à identifier et à résoudre les problèmes. Veillez à toujours contacter votre revendeur en premier recours en cas de problème. Il pourra vous dépanner rapidement et vous fournir les conseils nécessaires.

### *Adresse Internet <http://www.epson.com.au>*

Accédez aux pages Internet d'Epson Australie. Une visite occasionnelle en vaut la peine. Le site permet le téléchargement des pilotes et vous fournit les informations nécessaires sur les points de contact Epson, sur les nouveaux produits et sur l'assistance technique (par e-mail).

### *Epson Helpdesk*

Epson Helpdesk constitue le dernier recours permettant à nos clients d'être conseillés. Les agents de l'assistance technique vous assisteront lors de l'installation, la configuration et l'utilisation de votre produit Epson. Notre service avant-vente vous fournira les documents relatifs aux nouveaux produits et vous renverra vers le technicien ou le revendeur agréé le plus proche. Nous répondons aux questions les plus diverses.

Les numéros d'appel pour l'assistance technique sont les suivants :

Téléphone : 1300 361 054  
Fax : (02) 8899 3789

Nous vous conseillons d'avoir toutes les informations importantes à portée de main en cas d'appel. Plus vous disposerez d'informations, plus rapidement nous pourrons résoudre votre problème. Parmi ces informations figurent les manuels Epson, le type d'ordinateur utilisé, le système d'exploitation, les applications et toute information jugée nécessaire.

### ***Assistance pour les utilisateurs se trouvant à Singapour***

Les sources d'information, l'assistance et les services proposés par Epson Singapour sont les suivants :

*Internet (<http://www.epson.com.sg>)*

Informations sur les caractéristiques des produits, téléchargement de pilotes, Foire aux questions, questions commerciales, assistance technique par e-mail.

*Epson HelpDesk (téléphone : (65) 6586 3111)*

Notre équipe technique vous aidera par téléphone en cas de question sur les points suivants :

- Questions commerciales et informations sur les produits
- Questions sur l'utilisation des produits ou sur un problème
- Questions sur les réparations et la garantie

### ***Assistance pour les utilisateurs se trouvant en Thaïlande***

Les sources d'information, d'assistance et de services sont les suivantes :

*Internet (<http://www.epson.co.th>)*

Informations sur les caractéristiques des produits, téléchargement de pilotes, Foire aux questions et contact par e-mail.

## *Epson Hotline (téléphone : (66)2-670-0333)*

Notre équipe technique vous aidera par téléphone en cas de question sur les points suivants :

- Questions commerciales et informations sur les produits
- Questions sur l'utilisation des produits ou sur un problème
- Questions sur les réparations et la garantie

## ***Assistance pour les utilisateurs se trouvant au Vietnam***

Les sources d'information, d'assistance et de services sont les suivantes :

Epson Hotline (par téléphone) : 84-8-823-9239

Service technique : 80 Truong Dinh Street, District 1,  
Hochiminh-Ville, Vietnam

## ***Assistance pour les utilisateurs se trouvant en Indonésie***

Les sources d'information, d'assistance et de services sont les suivantes :

*Internet (<http://www.epson.co.id>)*

- Informations sur les caractéristiques des produits, téléchargement de pilotes,
- Foire aux questions, questions commerciales, questions par e-mail.

## *Epson Hotline*

- Questions commerciales et informations sur les produits
- Support technique

Téléphone: (62) 21-572 4350

Fax: (62) 21-572 4357

## *Service technique Epson*

Jakarta	Mangga Dua Mall 3rd floor No 3A/B Jl. Arteri Mangga Dua, Jakarta Téléphone/fax : (62) 21-62301104
Bandung	Lippo Center 6th floor Jl. Gatot Subroto No.2 Bandung Téléphone/fax : (62) 22-7303766
Surabaya	Hitech Mall It IIB No. 12 Jl. Kusuma Bangsa 116 – 118 Téléphone Surabaya : (62) 31-5355035 Fax : (62) 31-5477837
Yogyakarta	Hotel Natour Garuda Jl. Malioboro No. 60 Yogyakarta Téléphone : (62) 274-565478
Medan	Wisma HSBC 4th floor Jl. Diponegoro No. 11 Medan Téléphone/fax : (62) 61-4516173
Makassar	MTC Karebosi Lt. III Kav. P7-8 Jl. Ahmad Yani No.49 Makassar Téléphone : (62)411-350147/411-350148

## ***Assistance pour les utilisateurs se trouvant à Hong Kong***

Pour obtenir une assistance technique ou d'autres services après-vente, les utilisateurs sont invités à contacter Epson Hong Kong Limited.

### *Site Internet*

Epson Hong Kong a créé un site Internet en chinois et en anglais. Les pages offrent les informations suivantes :

- Informations produits
- Réponses aux questions les plus fréquemment posées
- Dernières versions des pilotes pour les produits Epson

Les utilisateurs peuvent visiter notre page Internet à l'adresse

<http://www.epson.com.hk>

### *Support technique - Hotline*

Vous pouvez aussi contacter notre équipe technique aux numéros de téléphone et de fax suivants :

Téléphone : (852) 2827-8911

Fax : (852) 2827-4383

## **Assistance pour les utilisateurs se trouvant en Malaisie**

Les sources d'information, d'assistance et de services sont les suivantes :

*Internet* (<http://www.epson.com.my>)

- Informations sur les caractéristiques des produits, téléchargement de pilotes,
- Foire aux questions, questions commerciales, questions par e-mail.

*Epson Trading (M) Sdn. Bhd.*

Siège central.

Téléphone : 603-56288288

Fax : 603-56288388/399

*Epson Helpdesk*

- Questions commerciales et informations sur les produits (Infoline)

Téléphone : 603-56288222

- Questions sur les réparations et la garantie, utilisation du produit et assistance technique (Techline)

Téléphone : 603-56288333

## **Assistance pour les utilisateurs se trouvant en Inde**

Les sources d'information, d'assistance et de services sont les suivantes :

*Internet (<http://www.epson.com.in>)*

Informations sur les caractéristiques des produits, téléchargement de pilotes et questions sur les produits.

*Siège social de Epson Inde - Bangalore*

Téléphone : 080-30515000

Fax : 30515005

*Bureaux régionaux de Epson Inde :*

<b>Site</b>	<b>Numéro de téléphone</b>	<b>Numéro de fax</b>
Mumbai	022-28261515 /16/17	022-28257287
Delhi	011-30615000	011-30615005
Chennai	044-30277500	044-30277575
Kolkata	033-22831589 / 90	033-22831591
Hyderabad	040-66331738/ 39	040-66328633
Cochin	0484-2357950	0484-2357950
Coimbatore	0422-2380002	NA
Pune	020-30286000 /30286001 /30286002	020-30286000
Ahmedabad	079-26407176 / 77	079-26407347



## *Assistance téléphonique*

Pour une réparation, des informations sur le produit ou pour commander une cartouche - 18004250011 (de 9 h à 21 h) - Numéro d'appel gratuit.

Pour une réparation (Utilisateurs CDMA et Mobile) - 3900 1600 (de 9 h à 18 h) - Préfixe local

## **Assistance pour les utilisateurs se trouvant aux Philippines**

Pour obtenir une assistance technique ou d'autres services après-vente, les utilisateurs sont invités à contacter Epson Philippines Corporation aux numéros de téléphone et de fax ainsi qu'à l'adresse e-mail ci-dessous.

Téléphone : (63) 2-813-6567

Fax : (63) 2-813-6545

E-mail : [epchelpdesk@epc.epson.com.ph](mailto:epchelpdesk@epc.epson.com.ph)

## **Internet (<http://www.epson.com.ph>)**

Informations sur les caractéristiques des produits, téléchargement de pilotes, Foire aux questions et contact par e-mail.

## **Epson Helpdesk (téléphone : (63) 2-813-6567)**

Notre équipe technique vous aidera par téléphone en cas de question sur les points suivants :

- Questions commerciales et informations sur les produits
- Questions sur l'utilisation des produits ou sur un problème
- Questions sur les réparations et la garantie

---

## Informations relatives au papier

Epson vous propose des supports spéciaux particulièrement bien adaptés aux imprimantes à jet d'encre pour des résultats de première qualité.

Élément	Explications
Nom du support	Décrit le nom du support.
Application recommandée	Décrit l'application recommandée pour le support.
Format	Décrit le format des feuilles simples et la largeur du papier rouleau.
Épaisseur	Décrit l'épaisseur de chaque support.
Diamètre intérieur	Décrit le diamètre intérieur du papier rouleau.
Tension de l'axe	Décrit la tension de l'axe. Normal : mode Tension normale Élevée : mode Tension élevée
Sans marges	Indique si l'impression sans marges est possible.  R ou Recommandé : R correspond à Recommandé. Papier recommandé pour l'impression sans marges. Possible : l'impression sans marge est possible.* Impossible : l'impression sans marge est impossible.  * Vous pouvez imprimer sans marges sur le papier. Cela risque toutefois de réduire la qualité de l'impression ou produire des marges non désirées en raison de l'élargissement ou de la réduction du papier. Certains supports ordinaires ne pourront pas être utilisés pour l'impression sans marge.
Profil ICC	Décrit le profil ICC du support. Son nom s'affiche dans le pilote ou l'application. Le nom du fichier de profil est utilisé comme nom de profil dans le pilote ou l'application. Chaque profil correspond aux papiers pour lesquels l'encre noire photo et l'encre noire mate peuvent être utilisées.

Élément	Explications
Type de support pour le pilote de l'imprimante	<p>Décrit le type de support pour le pilote de l'imprimante. Veillez à ce que le type de support défini au niveau du pilote corresponde au papier chargé dans l'imprimante afin d'éviter tout problème en ce qui concerne la qualité d'impression.</p>
Coupe auto	<p>Indique si la fonction Coupe auto est prise en charge.</p> <p>O : Coupe auto est prise en charge.  N : Coupe auto n'est pas prise en charge. Utilisez un cutter vendu en magasin pour découper le papier.</p>

## Papier rouleau

Premium Glossy Photo Paper (250) (Papier photo glacé Premium (250))					
Application recommandée		Épreuves de contrats photographiques			
Format		Sans marges	Épaisseur	Diamètre intérieur	Tension de l'axe
406 mm	16"	R	0,27 mm	3"	Normal
610 mm	24"				
914 mm	36"				
1 118 mm	44"				
Profil ICC		Type de support pour le pilote de l'imprimante			Coupe auto
Photo Black (Noir Photo)	Matte Black (Noir mat)	Photo Paper (Papier photo)	Premium Glossy Photo Paper (250) (Papier photo glacé Premium (250))	○	
Pro9880_7880 PGPP250.icc	-				

Premium Semigloss Photo Paper (250) (Papier photo semi-glacé Premium (250))					
Application recommandée		Épreuves de contrats photographiques			
Format		Sans marges	Épaisseur	Diamètre intérieur	Tension de l'axe
406 mm	16"	R	0,27 mm	3"	Normal
610 mm	24"				
914 mm	36"				
1 118 mm	44"				
Profil ICC		Type de support pour le pilote de l'imprimante			Coupe auto
Photo Black (Noir Photo)	Matte Black (Noir mat)	Photo Paper (Papier photo)	Premium Semigloss Photo Paper (250) (Papier photo semi-glacé Premium (250))	○	
Pro9880_7880 PSPP250.icc	-				

<b>Premium Luster Photo Paper (260) (Papier photo lustré Premium (260))</b>					
<b>Application recommandée</b>		Photo			
<b>Format</b>		<b>Sans marges.</b>	<b>Épaisseur</b>	<b>Diamètre intérieur</b>	<b>Tension de l'axe</b>
254 mm	10"	R	0,27 mm	3"	Normal
300 mm					
406 mm	16"				
508 mm	20"	Impossible			
610 mm	24"	R			
914 mm	36"				
1 118 mm	44"				
<b>Profil ICC</b>		<b>Type de support pour le pilote de l'imprimante</b>			<b>Coupe auto</b>
Photo Black (Noir Photo)	Matte Black (Noir mat)	Photo Paper (Papier photo)	Premium Luster Photo Paper (260) (Papier photo lustré Premium (260))	○	
Pro9880_7880 PLPP260.icc	-				

<b>Photo Paper Gloss 250 (Papier photo glacé 250)</b>					
<b>Application recommandée</b>		Photo			
<b>Format</b>		<b>Sans marges</b>	<b>Épaisseur</b>	<b>Diamètre intérieur</b>	<b>Tension de l'axe</b>
432 mm	17"	R	0,25 mm	3"	Normal
610 mm	24"				
914 mm	36"				
1 118 mm	44"				
<b>Profil ICC</b>		<b>Type de support pour le pilote de l'imprimante</b>			<b>Coupe auto</b>
Photo Black (Noir Photo)	Matte Black (Noir mat)	Photo Paper (Papier photo)	Photo Paper Gloss 250 (Papier photo glacé 250)	○	
Pro9880_7880 PPG250.icc	-				

<b>Premium Glossy Photo Paper (170) (Papier photo glacé Premium (170))</b>					
<b>Application recommandée</b>		Épreuves de contrats photographiques			
<b>Format</b>		<b>Sans marges</b>	<b>Épaisseur</b>	<b>Diamètre intérieur</b>	<b>Tension de l'axe</b>
420 mm (A2)		Impossible	0,18 mm	2"	Normal
610 mm	24"	R			
914 mm	36"				
1 118 mm	44"				
<b>Profil ICC</b>		<b>Type de support pour le pilote de l'imprimante</b>			<b>Coupe auto</b>
Photo Black (Noir Photo)	Matte Black (Noir mat)	Photo Paper (Papier photo)	Premium Glossy Photo Paper (170) (Papier photo glacé Premium (170))	○	
Pro9880_7880 PGPP170.icc	Pro9450_7450 PGPP170.icc				

<b>Premium Semigloss Photo Paper (170) (Papier photo semi-glacé Premium (170))</b>					
<b>Application recommandée</b>		Épreuves de contrats photographiques			
<b>Format</b>		<b>Sans marges</b>	<b>Épaisseur</b>	<b>Diamètre intérieur</b>	<b>Tension de l'axe</b>
420 mm (A2)		Impossible	0,18 mm	2"	Normal
610 mm	24"	R			
914 mm	36"				
1 118 mm	44"				
<b>Profil ICC</b>		<b>Type de support pour le pilote de l'imprimante</b>			<b>Coupe auto</b>
Photo Black (Noir Photo)	Matte Black (Noir mat)	Photo Paper (Papier photo)	Premium Semigloss Photo Paper (170) (Papier photo semi-glacé Premium (170))	○	
Pro9880_7880 PSPP170.icc	Pro9450_7450 PSPP170.icc				

<b>Doubleweight Matte Paper (Papier mat double épaisseur)</b>					
<b>Application recommandée</b>		Signalisation intérieure / Photos / Épreuves			
<b>Format</b>		<b>Sans marges</b>	<b>Épaisseur</b>	<b>Diamètre intérieur</b>	<b>Tension de l'axe</b>
610 mm	24"	R	0,21 mm	2"	Normal
914 mm	36"				
1 118 mm	44"				
<b>Profil ICC</b>		<b>Type de support pour le pilote de l'imprimante</b>			<b>Coupe auto</b>
Photo Black (Noir Photo)	Matte Black (Noir mat)	Matte Paper (Papier mat)	Doubleweight Matte Paper (Papier mat double épaisseur)	○	
Pro9880_7880 DWMP_PK.icc	Pro9880_7880 DWMP_MK.icc Pro9450_7450 DWMP.icc				

Singleweight Matte Paper (Papier mat fin)					
<b>Application recommandée</b>		Signalisation intérieure / Épreuves			
<b>Format</b>		<b>Sans marges</b>	<b>Épaisseur</b>	<b>Diamètre intérieur</b>	<b>Tension de l'axe</b>
432 mm	17"	Possible	0,14 mm	2"	Normal
610 mm	24"				
914 mm	36"				
1 118 mm	44"				
<b>Profil ICC</b>		<b>Type de support pour le pilote de l'imprimante</b>			<b>Coupe auto</b>
Photo Black (Noir Photo)	Matte Black (Noir mat)	Matte Paper (Papier mat)	Singleweight Matte Paper (Papier mat fin)		○
Pro9880_7880 SWMP_PK.icc	Pro9880_7880 SWMP_MK.icc Pro9450_7450 SWMP.icc				



<b>Epson Proofing Paper White Semimatte (Papier blanc semi-mat pour épreuves EPSON)</b>					
<b>Application recommandée</b>		Épreuves de contrats			
<b>Format</b>		<b>Sans marges</b>	<b>Épaisseur</b>	<b>Diamètre intérieur</b>	<b>Tension de l'axe</b>
329 mm	13"	Possible	0,25 mm	3"	Normal
432 mm	17"				
610 mm	24"				
914 mm	36"				
1 118 mm	44"				
<b>Profil ICC</b>		<b>Type de support pour le pilote de l'imprimante</b>			<b>Coupe auto</b>
Photo Black (Noir Photo)	Matte Black (Noir mat)	Proofing Paper (Papier pour épreuves)	Epson Proofing Paper White Semimatte (Papier blanc semi-mat pour épreuves EPSON)	○	
Pro9880_7880 Proof_WS.icc	-				

<b>Epson Proofing Paper Publication (Papier pour épreuves de publication Epson)</b>					
<b>Application recommandée</b>		Épreuves de contrats			
<b>Format</b>		<b>Sans marge</b>	<b>Épaisseur</b>	<b>Diamètre intérieur</b>	<b>Tension de l'axe</b>
329 mm	13"	Possible	0,2 mm	3"	Normal
432 mm	17"				
610 mm	24"				
914 mm	36"				
1 118 mm	44"				
<b>Profil ICC</b>		<b>Type de support pour le pilote de l'imprimante</b>			<b>Coupe auto</b>
Photo Black (Noir Photo)	Matte Black (Noir mat)	Proofing Paper (Papier pour épreuves)	Epson Proofing Paper Publication (Papier pour épreuves de publication Epson)	○	
Pro9880_7880 Proof_Pub.icc	-				

<b>Enhanced Matte Paper (Papier mat supérieur)</b>					
<b>Application recommandée</b>		Signalisation intérieure / Photos / Beaux-arts / Épreuves			
<b>Format</b>		<b>Sans marges</b>	<b>Épaisseur</b>	<b>Diamètre intérieur</b>	<b>Tension de l'axe</b>
432 mm	17"	Possible	0,25 mm	3"	Normal
610 mm	24"				
914 mm	36"				
1 118 mm	44"				
<b>Profil ICC</b>		<b>Type de support pour le pilote de l'imprimante</b>			<b>Coupe auto</b>
Photo Black (Noir Photo)	Matte Black (Noir mat)	Matte Paper (Papier mat)	Enhanced Matte Paper (Papier mat supérieur)	○	
Pro9880_7880 EMP_PK.icc	Pro9880_7880 EMP_MK.icc  Pro9450_7450 EMP.icc				

Watercolor Paper - Radiant White (Papier pour aquarelle - blanc brillant)					
<b>Application recommandée</b>		Photo / Beaux-arts			
<b>Format</b>		<b>Sans marges</b>	<b>Épaisseur</b>	<b>Diamètre intérieur</b>	<b>Tension de l'axe</b>
610 mm	24"	Possible	0,29 mm	3"	Élevée
914 mm	36"				
1 118 mm	44"				
<b>Profil ICC</b>		<b>Type de support pour le pilote de l'imprimante</b>			<b>Coupe auto</b>
Photo Black (Noir Photo)	Matte Black (Noir mat)	Fine Art Paper (Papier beaux-arts)	Watercolor Paper - Radiant White (Papier pour aquarelle - blanc brillant)		○
Pro9880_7880 WCRW_PK.icc	Pro9880_7880 WCRW_MK.icc				

UltraSmooth Fine Art Paper (Papier beaux-arts ultra-lisse)					
<b>Application recommandée</b>		Photo / Beaux-arts			
<b>Format</b>		<b>Sans marges</b>	<b>Épaisseur</b>	<b>Diamètre intérieur</b>	<b>Tension de l'axe</b>
432 mm	17"	Possible	0,32 mm	3"	Élevée
610 mm	24"				
1 118 mm	44"				
<b>Profil ICC</b>		<b>Type de support pour le pilote de l'imprimante</b>			<b>Coupe auto</b>
Photo Black (Noir Photo)	Matte Black (Noir mat)	Fine Art Paper (Papier beaux-arts)	UltraSmooth Fine Art Paper (Papier beaux-arts ultra-lisse)		N
Pro9880_7880 USFAP_PK.icc	Pro9880_7880 USFAP_MK.icc				

Textured Fine Art Paper (Papier beaux-arts texturé)					
<b>Application recommandée</b>		Photo / Beaux-arts			
<b>Format</b>		<b>Sans marges</b>	<b>Épaisseur</b>	<b>Diamètre intérieur</b>	<b>Tension de l'axe</b>
432 mm	17"	Possible	0,37 mm	3"	Élevée
610 mm	24"				
914 mm	36"				
1 118 mm	44"				
<b>Profil ICC</b>		<b>Type de support pour le pilote de l'imprimante</b>			<b>Coupe auto</b>
Photo Black (Noir Photo)	Matte Black (Noir mat)	Fine Art Paper (Papier beaux-arts)	Textured Fine Art Paper (Papier beaux-arts texturé)		N
Pro9880_7880 TFAP_PK.icc	Pro9880_7880 TFAP_MK.icc				

Canvas (Toile)					
<b>Application recommandée</b>		Photo / Beaux-arts			
<b>Format</b>		<b>Sans marges</b>	<b>Épaisseur</b>	<b>Diamètre intérieur</b>	<b>Tension de l'axe</b>
610 mm	24"	Possible	0,46 mm	2"	Normal
914 mm	36"				
1 118 mm	44"				
<b>Profil ICC</b>		<b>Type de support pour le pilote de l'imprimante</b>			<b>Coupe auto</b>
Photo Black (Noir Photo)	Matte Black (Noir mat)	Fine Art Paper (Papier beaux-arts)	Canvas (Toile)		N
Pro9880_7880 Canvas_PK.icc	Pro9880_7880 Canvas_MK.icc				

## Feuilles simples

<b>Premium Glossy Photo Paper (Papier photo glacé Premium)</b>			
<b>Application recommandée</b>		Épreuves de contrats photographiques	
<b>Format</b>		<b>Sans marges</b>	<b>Épaisseur</b>
Super A3/B		Possible	0,27 mm
<b>Profil ICC</b>		<b>Type de support pour le pilote de l'imprimante</b>	
PhotoBlack (Noir Photo)	MatteBlack (Noir mat)	Photo Paper (Papier photo)	Premium Glossy Photo Paper (Papier photo glacé Premium)
Pro9880_7880 PGPP.icc	-		

<b>Premium Semigloss Photo Paper (Papier photo semi-glacé Premium)</b>			
<b>Application recommandée</b>		Épreuves de contrats photographiques	
<b>Format</b>		<b>Sans marges</b>	<b>Épaisseur</b>
Super A3/B		Possible	0,27 mm
<b>Profil ICC</b>		<b>Type de support pour le pilote de l'imprimante</b>	
Photo Black (Noir Photo)	Matte Black (Noir mat)	Photo Paper (Papier photo)	Premium Semigloss Photo Paper (Papier photo semi-glacé Premium)
Pro9880_7880 PSPP.icc	-		

<b>Premium Luster Photo Paper (Papier photo lustré Premium)</b>			
<b>Application recommandée</b>		Épreuves de contrats photographiques	
<b>Format</b>		<b>Sans marges</b>	<b>Épaisseur</b>
Super A3/B		Possible	0,27 mm
<b>Profil ICC</b>		<b>Type de support pour le pilote de l'imprimante</b>	
Photo Black (Noir Photo)	Matte Black (Noir mat)	Photo Paper (Papier photo)	Premium Luster Photo Paper (Papier photo lustré Premium)
Pro9880_7880 PLPP.icc	-		

<b>Singleweight Matte Paper (Papier mat fin)</b>			
<b>Application recommandée</b>		Signalisation intérieure / Épreuves	
<b>Format</b>		<b>Sans marges</b>	<b>Épaisseur</b>
Super A3/B		Possible	0,14 mm
A2		Impossible	
US C		Possible	
<b>Profil ICC</b>		<b>Type de support pour le pilote de l'imprimante</b>	
Photo Black (Noir Photo)	Matte Black (Noir mat)	Matte Paper (Papier mat)	Singleweight Matte Paper (Papier mat fin)
Pro9880_7880 SWMP_PK.icc	Pro9880_7880 SWMP_MK.icc Pro9450_7450 SWMP.icc		

<b>Photo Quality Ink Jet Paper (Papier couché qualité photo)</b>			
<b>Application recommandée</b>		Signalisation intérieure / Épreuves	
<b>Format</b>		<b>Sans marges</b>	<b>Épaisseur</b>
A4		Impossible	0,12 mm
Letter			
<b>Profil ICC</b>		<b>Type de support pour le pilote de l'imprimante</b>	
Photo Black (Noir Photo)	Matte Black (Noir mat)	Matte Paper (Papier mat)	Photo Quality Ink Jet Paper (Papier couché qualité photo)
Pro9880_7880 PQIJP_PK.icc	Pro9880_7880 PQIJP_MK.icc Pro9450_7450 PQIJP.icc		

<b>Epson Proofing Paper White Semimatte (Papier blanc semi-mat pour épreuves EPSON)</b>			
<b>Application recommandée</b>		Épreuves de contrats	
<b>Format</b>		<b>Sans marges</b>	<b>Épaisseur</b>
Super A3/B		Possible	0,25 mm
<b>Profil ICC</b>		<b>Type de support pour le pilote de l'imprimante</b>	
Photo Black (Noir Photo)	Matte Black (Noir mat)	Proofing Paper (Papier pour épreuves)	Epson Proofing Paper White Semimatte (Papier blanc semi-mat pour épreuves EPSON)
Pro9880_7880 Proof_WS.icc	-		

<b>Enhanced Matte Paper (Papier mat supérieur)</b>			
<b>Application recommandée</b>		Signalisation intérieure / Photos / Beaux-arts / Épreuves	
<b>Format</b>		<b>Sans marges</b>	<b>Épaisseur</b>
Super A3/B		Possible	0,26 mm
A2		Impossible	
US C		Possible	
<b>Profil ICC</b>		<b>Type de support pour le pilote de l'imprimante</b>	
PhotoBlack (Noir Photo)	MatteBlack (Noir mat)	Matte Paper (Papier mat)	Enhanced Matte Paper (Papier mat supérieur)
Pro9880_7880 EMP_PK.icc	Pro9880_7880 EMP_MK.icc Pro9450_7450 EMP.icc		

<b>Archival Matte Paper (Papier mat de longue conservation)</b>			
<b>Application recommandée</b>		Signalisation intérieure / Photos / Beaux-arts / Épreuves	
<b>Format</b>		<b>Sans marges.</b>	<b>Épaisseur</b>
Super A3/B		Possible	0,26 mm
<b>Profil ICC</b>		<b>Type de support pour le pilote de l'imprimante</b>	
PhotoBlack (Noir Photo)	MatteBlack (Noir mat)	Matte Paper (Papier mat)	Archival Matte Paper (Papier mat de longue conservation)
Pro9880_7880 ARMP_PK.icc	Pro9880_7880 ARMP_MK.icc Pro9450_7450 ARMP.icc		



<b>Watercolor Paper - Radiant White (Papier pour aquarelle - blanc brillant)</b>			
<b>Application recommandée</b>		Photo / Beaux-arts	
<b>Format</b>		<b>Sans marges</b>	<b>Épaisseur</b>
Super A3/B		Possible	0,29 mm
<b>Profil ICC</b>		<b>Type de support pour le pilote de l'imprimante</b>	
Photo Black (Noir Photo)	Matte Black (Noir mat)	Fine Art Paper (Papier beaux-arts)	Watercolor Paper - Radiant White (Papier pour aquarelle - blanc brillant)
Pro9880_7880 WCRW_PK.icc	Pro9880_7880 WCRW_MK.icc		

<b>UltraSmooth Fine Art Paper (Papier beaux-arts ultra-lisse)</b>			
<b>Application recommandée</b>		Photo / Beaux-arts	
<b>Format</b>		<b>Sans marges</b>	<b>Épaisseur</b>
Super A3/B		Possible	0,46 mm
A2		Impossible	
US C		Possible	
<b>Profil ICC</b>		<b>Type de support pour le pilote de l'imprimante</b>	
Photo Black (Noir Photo)	Matte Black (Noir mat)	Fine Art Paper (Papier beaux-arts)	UltraSmooth Fine Art Paper (Papier beaux-arts ultra-lisse)
Pro9880_7880 USFAP_PK.icc	Pro9880_7880 USFAP_MK.icc		

<b>Velvet Fine Art Paper (Papier beaux-arts velouté)</b>			
<b>Application recommandée</b>		Photo / Beaux-arts	
<b>Format</b>		<b>Sans marges</b>	<b>Épaisseur</b>
Super A3/B		Possible	0,48 mm
A2		Impossible	
US C		Possible	
<b>Profil ICC</b>		<b>Type de support pour le pilote de l'imprimante</b>	
PhotoBlack (Noir Photo)	MatteBlack (Noir mat)	Fine Art Paper (Papier beaux-arts)	Velvet Fine Art Paper (Papier beaux-arts velouté)
Pro9880_7880 VFAP_PK.icc	Pro9880_7880 VFAP_MK.icc		

<b>Textured Fine Art Paper (Papier beaux-arts texturé)</b>			
<b>Application recommandée</b>		Photo / Beaux-arts	
<b>Format</b>		<b>Sans marges</b>	<b>Épaisseur</b>
24" × 30"		Possible	0,69 mm
30" × 40"		Impossible	
<b>Profil ICC</b>		<b>Type de support pour le pilote de l'imprimante</b>	
PhotoBlack (Noir Photo)	MatteBlack (Noir mat)	Fine Art Paper (Papier beaux-arts)	Textured Fine Art Paper (Papier beaux-arts texturé)
Pro9880_7880 TFAP_PK.icc	Pro9880_7880 TFAP_MK.icc		

<b>Enhanced Matte Poster Board (Papier poster mat supérieur)</b>			
<b>Application recommandée</b>		Signalisation intérieure / Beaux-arts / Épreuves	
<b>Format</b>		<b>Sans marges</b>	<b>Épaisseur</b>
24" × 30"		Possible	1,3 mm
30" × 40"		Impossible	
<b>Profil ICC</b>		<b>Type de support pour le pilote de l'imprimante</b>	
Photo Black (Noir Photo)	Matte Black (Noir mat)	Others (Autres)	Enhanced Matte Poster Board (Papier poster mat supérieur)
Pro9880_7880 EMPB_PK.icc	Pro9880_7880 EMPB_MK.icc		

---

## ***Site Internet de l'assistance technique***

Le site Internet de l'assistance technique de EPSON propose une aide relative aux problèmes qui ne peuvent être résolus à l'aide des informations de dépannage contenues dans la documentation de l'imprimante. Si vous disposez d'un navigateur Internet et pouvez vous connecter à l'Internet, entrez l'adresse suivante :

[http://support.epson.net/index.htm?product=Stylus\\_Pro\\_7450](http://support.epson.net/index.htm?product=Stylus_Pro_7450)

[http://support.epson.net/index.htm?product=Stylus\\_Pro\\_7880](http://support.epson.net/index.htm?product=Stylus_Pro_7880)

[http://support.epson.net/index.htm?product=Stylus\\_Pro\\_7880C](http://support.epson.net/index.htm?product=Stylus_Pro_7880C)

[http://support.epson.net/index.htm?product=Stylus\\_Pro\\_9450](http://support.epson.net/index.htm?product=Stylus_Pro_9450)

[http://support.epson.net/index.htm?product=Stylus\\_Pro\\_9880](http://support.epson.net/index.htm?product=Stylus_Pro_9880)

[http://support.epson.net/index.htm?product=Stylus\\_Pro\\_9880C](http://support.epson.net/index.htm?product=Stylus_Pro_9880C)

Si vous avez besoin des derniers pilotes, si vous souhaitez consulter la foire aux questions ou d'autres éléments à télécharger, consultez le site à l'adresse

<http://www.epson.com>

Sélectionnez la section d'assistance de votre site Internet EPSON local.

## Chapitre 8

### Informations produits

#### Caractéristiques techniques de l'imprimante

##### Impression

<b>Méthode d'impression</b>	Jet d'encre à la demande	
Configuration des buses	EPSON Stylus Pro 9450/7450	Noir : 180 buses × 2 Matte Black x 2 (Noir mat × 2)
		Couleur : 180 buses × 6 Cyan x 2, Magenta x 2, Yellow x 2 (Cyan × 2, Magenta × 2, Jaune × 2)
	EPSON Stylus Pro 9880/9880C/ 7880/7880C	Noir : 180 buses × 3 Photo Black or Matte Black, Light black, Light Light Black (Noir photo ou Noir mat, Gris, Gris clair)
		Couleur : 180 buses × 5 Cyan, Vivid Magenta, Light Cyan, Vivid Light Magenta, Yellow (Cyan, Vivid magenta clair, Cyan clair, Magenta lumière vive, Jaune)

Mode caractères	Échappement	Colonnes d'impression
	10 cpp*	237 (EPSON Stylus Pro 7880/7880C/7450)  437 (EPSON Stylus Pro 9880/9880C/9450)

\* caractères par pouce

<b>Mode graphiques Raster (EPSON Stylus Pro 7880/7880C/7450)</b>	Résolution horizontale	Largeur imprimable	Nombre de points disponibles
	360 ppp*	617,6 mm (24,31")	8,753
	720 ppp	617,6 mm (24,31")	17,506
	1440 ppp	617,6 mm (24,31")	35,013
	2880 ppp	617,6 mm (24,31")	70,027

\* points par pouce

<b>Mode graphiques Raster (EPSON Stylus Pro 9880/9880C/9450)</b>	Résolution horizontale	Largeur imprimable	Nombre de points disponibles
	360 ppp*	1125,6 mm (44,31")	15,953
	720 ppp	1125,6 mm (44,31")	31,906
	1440 ppp	1125,6 mm (44,31")	63,813
	2880 ppp	1125,6 mm (44,31")	127,627

\* points par pouce

<b>Résolution</b>	Maximum 2 880 × 1 440 ppp
<b>Sens d'impression</b>	Bidirectionnel
<b>Code de commande</b>	ESC/P Raster
<b>Interligne</b>	1/6" ou programmable par incréments de 1 440"
<b>Vitesse d'entraînement du papier</b>	245 ± 10 mm/seconde par ligne de 1/6"
<b>Mémoire vive (RAM)</b>	64 Mo (EPSON Stylus Pro 7880/7880C/7450) 128 Mo (EPSON Stylus Pro 9880/9880C/9450)
<b>Tables de caractères</b>	PC 437 (US, Europe standard) PC 850 (Multilingue)
<b>Jeux de caractères</b>	EPSON Courier 10 cpi

## Zone imprimable

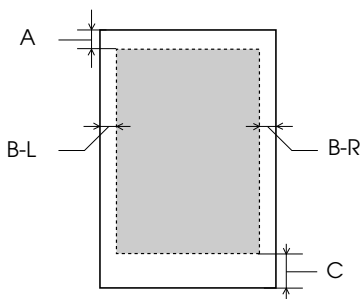

A	Papier rouleau	La taille minimale de la marge supérieure est équivalente à 3 mm (0,12").
	Feuilles simples	La taille minimale de la marge supérieure est équivalente à 3 mm (0,12").
B-L	Papier rouleau	La taille minimale de la marge gauche est équivalente à 0 mm (0").
	Feuilles simples	La taille minimale de la marge gauche est équivalente à 0 mm (0").
B-R	Papier rouleau	La taille minimale de la marge droite est équivalente à 0 mm (0").
	Feuilles simples	La taille minimale de la marge droite est équivalente à 0 mm (0").
C	Papier rouleau	La taille minimale de la marge inférieure est équivalente à 3,0 mm (0,12").
	Feuilles simples	La taille minimale de la marge inférieure est équivalente à 14 mm (0,55").



Pour le papier rouleau, les largeurs de marge suivantes peuvent être sélectionnées à l'aide du panneau de contrôle comme suit. Pour plus de détails, reportez-vous à la section “MARGE PAPIER ROULEAU” en page 166.

Paramètre	A	B-L	B-R	C
HAUT/BAS 15 mm	15 mm	3 mm	3 mm	15 mm
HAUT 35/BAS 15 mm	35 mm	3 mm	3 mm	15 mm
15 mm	15 mm	15 mm	15 mm	15 mm
3 mm	3 mm	3 mm	3 mm	3 mm

**Remarque :**

*L'imprimante détecte automatiquement les dimensions du papier chargé. Les données à imprimer qui dépassent la zone imprimable du papier ne peuvent pas être imprimées.*

## Caractéristiques mécaniques

<b>Entraînement du papier</b>	Friction
<b>Trajet du papier</b>	Papier rouleau
	Feuilles simples (insertion manuelle)
<b>Dimensions</b>	EPSON Stylus Pro 7880/7880C/7450 (sans support) : Largeur : 1178 mm (47,12 pouces) Profondeur : 501 mm (20,04 pouces) Hauteur : 560 mm (22,4 pouces)  EPSON Stylus Pro 9880/9880C/9450 : Largeur : 1702 mm (68,08 pouces) Profondeur : 678 mm (27,12 pouces) Hauteur : 1196 mm (47,84 pouces)
<b>Grammage</b>	EPSON Stylus Pro 7880/7880C/7450 : environ 49 kg (107,8 livres) sans consommables  EPSON Stylus Pro 9880/9880C/9450 : environ 90 kg (198 livres) sans consommables  Support : environ 10,5 kg (23,1 livres)

## Caractéristiques électriques

<b>Intensité nominale</b>	100 à 240 V
<b>Tension d'entrée</b>	90 à 264 V
<b>Fréquence nominale</b>	50 à 60 Hz
<b>Fréquence d'entrée</b>	49 à 61 Hz
<b>Intensité nominale</b>	1,0 - 0,5 A
<b>Consommation électrique</b>	EPSON Stylus Pro 7880/7880C/7450 : environ 50 W
	EPSON Stylus Pro 9880/9880C/9450 : environ 58 W
	6 W ou moins en mode veille
	1 W ou moins en mode Arrêt

**Remarque :**

*Vérifiez la tension d'alimentation sur l'étiquette située à l'arrière de l'imprimante.*

## Conditions ambiantes

<b>Température</b>	Fonctionnement	10 à 35°C (50 à 95°F)
	Garantie de qualité d'impression	15 à 25°C (59 à 77°F)
	Stockage	-20 à 40°C (-4 à 104°F)
<b>Humidité</b>	Fonctionnement	20 à 80% HR*
	Garantie de qualité d'impression	40 à 60% HR*
	Stockage	20 à 85% HR**

\* Sans condensation

\*\* Dans le conditionnement d'origine

Conditions de fonctionnement (température et humidité) :

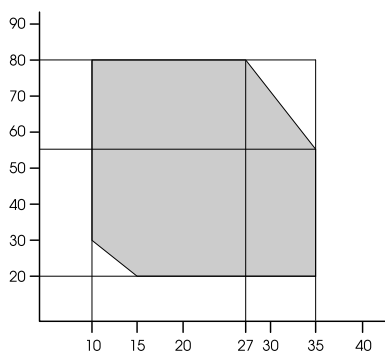

## Normes et conformité

<b>Sécurité</b>	UL 60950	
	CSA N° 60950	
	Directive basse tension 73/23/CEE	EN 60950
<b>CEM</b>	FCC section 15, sous-section B, classe B	
	CAN/CAS-CEI/IEC CISPR 22 Classe B	
	AS/NZS CISPR 22 class B	
	Directive CEM 89/336/CEE	EN 55022 Class B
		EN 55024
EN 61000-3-2		
EN 61000-3-3		

## Papier

Papier rouleau :

<b>Taille (Epson Stylus Pro 7880/7880C/7450)</b>	203 mm (8") à 610 mm (24,4") (largeur) × 45000 mm (1800") (longueur) lorsque le diamètre interne est équivalent à 2"
	203 mm (8") à 610 mm (24,4") (largeur) × 202000 mm (8080") (longueur) lorsque le diamètre interne est équivalent à 3"
<b>Taille (Epson Stylus Pro 9880/9450)</b>	203 mm (8") à 1118 mm (44,72") (largeur) × 45000 mm (1800") (longueur) lorsque le diamètre interne est équivalent à 2"
	203 mm (8") à 1118 mm (44,72") (largeur) × 202000 mm (8080") (longueur) lorsque le diamètre interne est équivalent à 3"

<b>Diamètre extérieur</b>	103 mm (4,12") maximum lorsqu'un axe d'entraînement pour rouleau double 2/3 est défini comme axe pour rouleau papier de 2"
	150 mm (6") maximum lorsqu'un axe d'entraînement pour rouleau double 2/3 est défini comme axe pour rouleau papier de 3"
<b>Types de papier</b>	Papier ordinaire, papiers spéciaux distribués par Epson
<b>Épaisseur (papier ordinaire)</b>	0,08 à 0,11 mm (0,003 à 0,004")
<b>Grammage (papier ordinaire)</b>	64 g/m <sup>2</sup> (17 livres) à 90 g/m <sup>2</sup> (24 livres)

Feuilles simples :

<b>Format</b>	EPSON Stylus Pro 7880/7880C/7450 : 203 à 610 mm (largeur) × 279 à 1 580 mm (longueur)  EPSON Stylus Pro 9880/9880C/9450 : 203 à 1118 mm (largeur) × 279 à 1 580 mm (longueur)
<b>Types de papier</b>	Papier ordinaire, papiers spéciaux distribués par Epson
<b>Épaisseur (papier ordinaire)</b>	0,08 à 0,11 mm (0,003 à 0,004")
<b>Grammage (papier ordinaire)</b>	64 g/m <sup>2</sup> (17 livres) à 90 g/m <sup>2</sup> (24 livres)

**Remarque :**

- ❑ *La qualité des marques ou types de papier pouvant être changée par le fabricant sans préavis, Epson ne peut garantir la qualité d'aucun papier de marque autre que Epson. Procédez toujours à des essais avant d'acheter de grandes quantités de papier ou d'imprimer des travaux de volume important.*
- ❑ *Du papier de mauvaise qualité peut diminuer la qualité d'impression et provoquer des bourrages ou d'autres problèmes. Si vous rencontrez beaucoup de problèmes, choisissez du papier de qualité supérieure.*
- ❑ *Si le papier est courbé ou plié, aplatissez-le avant de le charger.*

## Taille du papier

<b>Taille du papier rouleau et des feuilles simples</b>	Letter (8,5 × 11", 215,9 × 279,4 mm) US B (11 × 17") US C (17 × 22") US D (22 × 34") US E (34 × 44")* A4 (210 × 297 mm) A3 (297 × 420 mm) Super A3/B (329 × 483 mm) A2 (420 × 594 mm) A1 (594 × 841 mm) Super A1 (24 × 36") A0 (841 × 1189 mm)* Super A0 (914 × 1292 mm)* B5 (182 × 257 mm) B4 (257 × 364 mm) B3 (364 × 514 mm) B2 (515 × 728 mm) B1 (728 × 1030 mm)* B1 (paysage 1030 × 728 mm)* B0 (1030 × 1 456 mm)* Super B0 (1118 × 1580 mm)* 44 × 91,44 cm)* 30 × 60,96 cm 16 × 50,80 cm 11 × 35,56 cm 8 × 25,40 cm 60 × 90 cm 40 × 60 cm 30 × 40 cm
---	--

\* dans le cadre de l'utilisation de EPSON Stylus Pro 9880/9880C/9450 uniquement

## Cartouches d'encre

<b>Couleurs</b>	EPSON Stylus Pro 9450/7450	Matte Black (Noir mat)
		Cyan (Cyan)
		Magenta (Magenta)
		Yellow (Jaune)
	EPSON Stylus Pro 9880/9880C/7880/ 7880C	Photo Black (Noir Photo)
		Matte Black (Noir mat)
		Light Black (Gris)
		Light Light Black (Gris Clair)
		Cyan (Cyan)
		Vivid magenta (Magenta vif)
		Yellow (Jaune)
		Light Cyan (Cyan clair)
	Light Magenta (Magenta clair)	
	<b>Durée de vie des cartouches</b>	2 ans à partir de la date de fabrication (emballage non ouvert).
6 mois au plus après déballage.		
<b>Température</b>	Stockage (non installée)	-20 à 40°C (-4 à 104°F)
		1 mois à 40°C (104°F)
	Stockage (installée)	-20 à 40°C (-4 à 104°F)
		1 mois à 40°C (104°F)
<b>Capacité</b>	110 ml	
	220 ml	
<b>Dimensions</b>	110 ml/220ml : 27,1 mm (largeur) × 185 mm (profondeur) × 107 mm (hauteur) (1,08" (largeur) × 7,4" (profondeur) × 4,28" (hauteur))	
<b>Grammage</b>	110 ml : environ 250 g (8,82 onces)	
	220 ml : environ 370 g (13,05 onces)	

**Remarque :**

- ❑ *Les cartouches d'encre fournies avec votre imprimante sont utilisées en partie lors de la configuration initiale. Afin de garantir des impressions de qualité, la tête d'impression sera saturée en encre. Ce processus unique consomme une grande quantité d'encre. Par conséquent, ces cartouches permettront l'impression d'un nombre inférieur de pages par rapport aux cartouches qui seront utilisées par la suite.*
- ❑ *La consommation d'encre réelle peut varier en fonction des images imprimées, du type de papier utilisé, de la fréquence de vos impressions et des conditions environnementales (température).*
- ❑ *Pour faire en sorte que vous obteniez une bonne qualité d'impression et pour vous aider à protéger votre tête d'impression, la cartouche dispose toujours d'une réserve d'encre même lorsque l'imprimante vous demande de changer la cartouche.*
- ❑ *L'encre est utilisée au cours des opérations suivantes : nettoyage des têtes et chargement de l'encre en présence d'une cartouche.*
- ❑ *Pour conserver la qualité d'impression, il est conseillé d'imprimer régulièrement quelques pages.*



---

## Configuration système requise

Votre ordinateur doit également avoir la configuration système suivante afin d'utiliser le pilote.

### Pour utiliser l'imprimante sous Windows

Votre ordinateur doit également avoir la configuration suivante :

<b>Système d'exploitation</b>	Windows Vista x64, Vista, XP x64, XP, 2000
<b>Processeur</b>	<b>Epson Stylus Pro 7880/7880C/7450 :</b> Processeur Pentium 4 1.6 GHz ou supérieur  <b>Epson Stylus Pro 9880/9880C/9450 :</b> Processeur Pentium 4 1,8 GHz ou supérieur
<b>Mémoire</b>	256 Mo de mémoire vive (RAM) ou plus
<b>Espace disque</b>	8 Go minimum d'espace disque
<b>Interface</b>	USB 2.0 High Speed  Ethernet 10BaseT/100BaseTX
<b>Affichage</b>	SVGA (800 × 600) ou résolution supérieure

#### Remarque :

- Sous Windows 2000, vous devez vous connecter comme utilisateur disposant des droits d'administration (utilisateur appartenant au groupe Administrateurs).
- Sous Windows XP/Vista, vous devez vous connecter à un compte d'administrateur. Vous ne pouvez pas installer le pilote depuis un compte présentant des restrictions. Si vous installez l'imprimante sous Windows Vista, le mot de passe peut s'avérer nécessaire. Introduisez alors le mot de passe et continuer l'opération.

## ***Pour utiliser l'imprimante sous Mac OS X***

<b>Système d'exploitation</b>	Ordinateurs Macintosh PowerPC sous Mac OS X 10.2.8 ou supérieur Ordinateurs Macintosh Intel sous Rosetta
<b>Processeur</b>	<b>Epson Stylus Pro 7880/7880C/7450 :</b> Processeur PowerPC G4 1,0 GHz ou plus puissant  <b>Epson Stylus Pro 9880/9880C/9450 :</b> Processeur PowerPC G4 1,25 GHz ou plus puissant
<b>Mémoire</b>	256 Mo ou plus de mémoire disponible
<b>Espace disque</b>	8 Go minimum d'espace disque

---

## Spécifications de l'interface

L'imprimante est équipée d'une interface USB et d'une interface Ethernet.

### Interface USB

L'interface USB intégrée dans l'imprimante répond aux normes définies dans les documents Universal Serial Bus Specifications Revision 2.0 et 1.1 et au document Universal Serial Bus Device Class Definition for Printing Devices Version 1.1. Cette interface présente les caractéristiques suivantes.

Standard	Répond aux normes Universal Serial Bus Specifications Revision 2.0 et 1.1 et Universal Serial Bus Device Class Definition for Printing Devices Version 1.1
Débit binaire	480 Mb/s (périphérique pleine vitesse) 12 Mb/s (périphérique pleine vitesse)
Codage des données	NRZI
Connecteur adaptable	USB Série B
Longueur de câble recommandée	5 mètres (5,5 yards)

**Remarque :**

*L'interface USB est uniquement prise en charge par les ordinateurs équipés d'un connecteur USB et fonctionnant sous Windows XP, Vista, 2000 ou Mac OS X.10.x.*

### Interface Ethernet

L'imprimante est dotée d'une interface Ethernet de série. Utilisez un câble 10BaseT et 100BaseTX à paire torsadée blindée branché à la prise RJ-45 pour la liaison au réseau.

---

# Options et consommables

---

---

## Options

Vous pouvez utiliser les options suivantes pour votre imprimante.

**Remarque :**

*La disponibilité des options et des consommables varie en fonction du pays.*

## Axe du papier rouleau

Pour utiliser des supports en option, reportez-vous à la section “Utilisation du papier rouleau” en page 202.

Support rouleau double 2/3" (pour Stylus Pro 9880/9880C/9450)	C12C811151
Support rouleau double 2/3 pouces (tension élevée) (pour Stylus Pro 9880/9880C/9450)	C12C811152
Support rouleau double 2/3" (pour Stylus Pro 7880/7880C/7450)	C12C811161
Support rouleau double 2/3 pouces (tension élevée) (pour Stylus Pro 7880/7880C/7450)	C12C811155
Courroie pour papier rouleau	C12C890121

## ***Enrouleur automatique***

Cette option est uniquement disponible pour l'imprimante Stylus Pro 9880/9880C/9450.

Elle permet d'enrouler automatiquement les documents imprimés sur du papier rouleau. L'unité comprend le mandrin de réception, un système d'entraînement et une unité amovible installés sur l'imprimante, et du ruban adhésif. Pour installer et utiliser cette option, reportez-vous au *Guide de l'utilisateur de l'enrouleur automatique* en option.

Enrouleur automatique	C12C815241
Mandrin de réception	C12C815121

## ***Kit coupe manuelle***

Cette option vous aide à couper manuellement vos impressions sur papier rouleau. Pour installer et utiliser le cutter, reportez-vous au manuel qui l'accompagne.

Kit coupe manuelle (pour Stylus Pro 9880/9880C/9450)	C12C815182
Kit coupe manuelle (pour Stylus Pro 7880/7880C/7450)	C12C815231
Lame de rechange pour le cutter manuel	C12C815192

---

## **Consommables**

Les consommables suivants sont disponibles pour votre imprimante.

### **Cutter**

Si le bord du papier n'est pas coupé correctement, vous pouvez remplacer la lame du cutter. Voir "Remplacement du cutter" en page 264.

Lame de rechange pour le cutter automatique C12C815291

### **Réservoir de maintenance**

Ce réservoir absorbe le liquide vidangé. Lorsqu'il est plein, vous devez le remplacer. Voir "Remplacement du réservoir de maintenance" en page 263.

Réservoir de maintenance C12C890191

### **Cartouches d'encre**

Pour remplacer les cartouches d'encre, reportez-vous à la section "Remplacement des cartouches d'encre" en page 248.

**Remarque :**

*Le numéro de produit varie selon le pays.*

## *Cartouches d'encre destinées à l'imprimante EPSON Stylus Pro 9450/7450*

Cartouche d'encre Matte Black (Noir mat)	110 ml : T6118 220 ml : T6128
Cartouche d'encre Cyan (Cyan)	110 ml : T6112 220 ml : T6122
Cartouche d'encre Magenta (Magenta)	110 ml : T6113 220 ml : T6123
Cartouche d'encre Yellow (Jaune)	110 ml : T6114 220 ml : T6124

## *Cartouches pour EPSON Stylus Pro 9880/9880C/7880/7880C*

Cartouche d'encre Photo Black (Noir photo)	110 ml : T6021 220 ml : T6031, T6041
Cartouche d'encre Matte Black (Noir mat)	110 ml : T6118 220 ml : T6128
Cartouche d'encre Cyan (Cyan)	110 ml : T6022 220 ml : T6032, T6042
Cartouche d'encre Vivia Magenta (Magenta brillant)	110 ml : T6023 220 ml : T6033, T6043
Cartouche d'encre Yellow (Jaune)	110 ml : T6024 220 ml : T6034, T6044
Cartouche d'encre Light Cyan (Cyan clair)	110 ml : T6025 220 ml : T6035, T6045
Cartouche d'encre Viviad Light Magenta (Magenta clair brillant)	110 ml : T6026 220 ml : T6036, T6046
Cartouche d'encre Light Black (Noir clair)	110 ml : T6027 220 ml : T6037, T6047
Cartouche d'encre Light Light Black (Gris Clair)	110 ml : T6029 220 ml : T6039, T6049

---

## Supports spéciaux Epson

La plupart des papiers ordinaires sont compatibles avec votre imprimante. Par ailleurs, Epson vous propose des supports spécialement conçus pour les imprimantes à jet d'encre à même de répondre à la plupart des besoins d'impression de haute qualité. Pour plus d'informations, reportez-vous à la section "Informations relatives au papier" en page 330.

**Remarque :**

- ❑ *La disponibilité des supports spéciaux varie selon les pays.*
- ❑ *Le nom de certains supports spéciaux peut varier selon les pays. Utilisez le numéro de produit pour vérifier le type de support spécial dont vous avez besoin ou que vous avez.*
- ❑ *Pour les informations les plus récentes sur les supports disponibles dans votre pays, contactez le site web du service clientèle Epson. Voir "Contacter le service clientèle" en page 320.*



---

# Glossaire

Les définitions suivantes s'appliquent spécifiquement aux imprimantes.

## **Application**

Programme logiciel vous permettant d'effectuer des tâches particulières, comme du traitement de texte ou des prévisions financières.

## **Aide en ligne**

Commentaires utiles liés à la fenêtre ou à la boîte de dialogue courante.

## **Alignement des têtes**

Correction de tout défaut d'alignement des têtes d'impression. Cette opération corrige les problèmes de bandes verticales.

## **ASCII**

Acronyme de « American Standard Code for Information Interchange ». Système de codage normalisé permettant d'affecter un code numérique à chaque lettre ou symbole.

## **Bandes**

Lignes horizontales apparaissant parfois sur les graphiques imprimés. Cela se produit quand les têtes d'impression sont mal alignées. Voir aussi *MicroWeave*.

## **Buses**

Tubes très fins situés dans la tête d'impression à travers lesquels l'encre est projetée sur la page. La qualité d'impression diminue lorsque les buses de la tête d'impression sont colmatées.

## **Barre de progression**

Jauge qui affiche la progression du travail d'impression en cours sous Windows.

## **Bit**

Valeur binaire (0 ou 1) représentant la plus petite unité d'information utilisée par une imprimante ou un ordinateur.

## **Caractères par pouce (cpi)**

Unité de mesure de la taille des caractères parfois aussi appelée pas.

## **CMJN**

Sigle de Cyan (bleu-vert), Magenta, Jaune et Noir. Encres de couleur utilisées pour créer le système soustractif de représentation des couleurs imprimées.

## **Correspondance des couleurs**

Méthode de traitement des données couleur grâce à laquelle les couleurs imprimées respectent de manière aussi fidèle que possible celles affichées à l'écran. Divers logiciels de correspondance des couleurs sont disponibles. Voir aussi *ColorSync* et *sRGB*.

### **ColorSync**

Logiciel pour Macintosh dont le but est de vous aider à obtenir des tirages couleur WYSIWYG (what you see is what you get). Ce logiciel imprime les couleurs telles que vous les voyez à l'écran.

### **Cartouche d'encre**

Cartouche qui contient de l'encre.

### **Câble d'interface**

Câble raccordant l'ordinateur à l'imprimante.

### **Couleurs soustractives**

Couleurs produites par des pigments qui absorbent certaines composantes du spectre de la lumière et en réfléchissent d'autres. Voir aussi *CMJN*.

### **cpi**

Voir *caractères par pouce*.

### **Défaut (valeur par)**

Valeur ou paramètre qui entre en vigueur chaque fois que le matériel est mis sous tension, réinitialisé ou initialisé.

### **DMA**

Sigle de « Direct Memory Access » (accès direct à la mémoire). Méthode de transfert de données qui n'utilise pas l'unité centrale de l'ordinateur et autorise une communication directe entre la mémoire de l'ordinateur et des périphériques (comme des imprimantes).

### **dpi (ppp)**

Sigle de « dots per inch » (ppp, points par pouce). Unité de mesure de la résolution. Voir aussi *Résolution*.

### **Diffusion d'erreur**

Paramètre de tramage qui mélange des points colorés individuels aux couleurs des points environnants pour créer l'aspect des couleurs naturelles. En mélangeant des points colorés, l'imprimante restitue des couleurs d'excellente qualité et des dégradés très fins. Cette méthode est idéale pour l'impression de graphiques détaillés ou d'images de type photographie.

### **Demi-tons**

Motifs de points noirs ou colorés utilisés pour reproduire une image.

### **ESC/P**

Abréviation d'Epson Standard Code for Printers. Système de commandes qui vous donne le contrôle de l'imprimante depuis votre ordinateur. Ce langage est commun à toutes les imprimantes Epson et est pris en charge par la plupart des applications fonctionnant sur les ordinateurs individuels.

### ***ESC/P Raster***

Langage de commandes qui vous donne le contrôle de l'imprimante depuis votre ordinateur. Les commandes effectuées à l'aide de ce langage procurent des fonctionnalités identiques à celles des imprimantes à laser telles que l'impression améliorée des graphiques.

### ***File d'attente***

Si votre imprimante est connectée à un réseau, file d'attente où sont stockés les travaux d'impression envoyés à l'imprimante alors que celle-ci est occupée jusqu'à ce que ces travaux puissent être imprimés.

### ***Impression économique***

Mode d'impression permettant d'économiser de l'encre en utilisant moins de points pour imprimer les images.

### ***Imprimante locale***

Imprimante connectée directement à un ordinateur par un câble d'interface.

### ***Impression rapide***

Mode d'impression dans lequel les images sont imprimées dans les deux directions. Cette méthode autorise une impression plus rapide.

### ***Initialisation***

Rétablissement des valeurs par défaut (série de paramètres prédéfinis) de l'imprimante. Cela se produit à chaque mise sous tension ou réinitialisation de l'imprimante.

### ***Interface série.***

Voir *Interface*.

### ***Interface***

Connexion entre l'ordinateur et l'imprimante. Une interface série transmet les données bit par bit.

### ***Impression en demi-tons***

Méthode utilisant des motifs de points pour représenter une image. Les demi-tons permettent de produire diverses nuances de gris en utilisant uniquement des points noirs, ou une gamme quasi infinie de couleurs en utilisant des points de quelques couleurs uniquement. Voir aussi *Demi-tons*.

### ***Jet d'encre***

Méthode d'impression au moyen de laquelle chaque lettre ou symbole est imprimé par projection précise de l'encre sur le papier.

### ***LCD***

Acronyme de « Liquid Crystal Display ». Écran affichant différents messages selon l'état de l'imprimante.

### **Lecteur**

Périphérique de mémoire, tel que lecteur de CD-ROM, disque dur ou lecteur de disquette. Sous Windows, une lettre est affectée à chaque lecteur pour en faciliter la gestion.

### **Luminosité**

Définition du caractère clair ou sombre d'une image.

### **Mémoire tampon**

Partie de la mémoire de l'imprimante utilisée pour stocker les données avant leur impression.

### **Mémoire**

Partie du système électronique de l'imprimante utilisée pour stocker des informations (données). Certaines informations sont fixes et servent à contrôler le fonctionnement de l'imprimante. Les informations envoyées de l'ordinateur à l'imprimante sont stockées en mémoire temporairement. Voir aussi *RAM* et *ROM*.

### **MicroWeave**

Mode d'impression par lequel les images sont imprimées avec un pas plus fin pour réduire la probabilité d'apparition de bandes et produire des images de qualité laser. Voir aussi *Bandes*.

### **Monochrome**

Mode d'impression utilisant une seule couleur d'encre, généralement le noir.

### **Mode d'impression**

Nombre de points par pouce (dpi ou ppp) utilisés pour représenter une image.

EPSON Stylus Pro 4450 dispose de trois modes d'impression différents : SuperFine (1440 ppp), Fine (720 ppp) et Normal (360 ppp).

EPSON Stylus Pro 4880 dispose de quatre modes d'impression différents : SuperPhoto (2880 ppp), SuperFine (1440 ppp), Fine (720 ppp) et Normal (360 ppp).

### **Mémoire vive (RAM)**

Acronyme de « Random Access Memory » (mémoire vive). Partie de la mémoire de l'imprimante qui est utilisée comme tampon et également comme espace de stockage de caractères définis par l'utilisateur. Les données de la RAM sont perdues dès que l'imprimante est mise hors tension.

### **Matricielle**

Méthode d'impression par laquelle chaque lettre ou symbole est constitué d'une matrice de points individuels.

### **nettoyage des têtes**

Opération consistant à nettoyer les buses bouchées pour obtenir une impression correcte.

### **Niveaux de gris**

Échelle de nuances de gris allant du noir au blanc. Cette échelle est utilisée pour représenter les couleurs quand l'impression se fait en noir et blanc.

## **Octet**

Unité d'information constituée de huit bits.

## **Pilote**

Programme logiciel envoyant des instructions à un périphérique d'ordinateur pour lui indiquer ce qu'il doit faire. Par exemple, votre pilote d'impression reçoit des données d'impression de votre logiciel de traitement de texte et envoie à l'imprimante des instructions d'impression.

## **Pilote d'impression (Windows), Gestionnaire d'impression (Macintosh)**

Programme logiciel qui envoie des commandes destinées à utiliser les fonctions d'une imprimante particulière. Souvent raccourci en « pilote ». Voir aussi *Pilote*.

## **Paramètres Menu**

Réglages effectués à l'aide du panneau de contrôle de l'imprimante. Le mode Menu de régler divers paramètres qui ne sont pas disponibles avec le pilote, comme des paramètres de test d'impression.

## **PhotoEnhance**

Logiciel Epson permettant de modifier la nuance d'un ton, de corriger les données de l'image et de changer la netteté des données de l'image.

## **Port**

Canal d'interface par lequel les données sont transmises entre appareils.

## **Police**

Style de caractères désigné par un nom de famille.

## **Réinitialisation**

Rétablissement de la configuration par défaut de l'imprimante en la mettant hors tension puis sous tension.

## **Résolution**

Nombre de points par pouce (dpi ou ppp) utilisés pour représenter une image.

## **ROM**

Acronyme de « Read Only Memory » (mémoire morte). Partie de la mémoire de l'imprimante qui peut être lue mais qui ne peut pas être utilisée pour stocker des données. Les informations contenues dans la ROM sont conservées lorsque l'imprimante est mise hors tension.

## **Réseaux d'égal à égal**

Windows 98 prend en charge la mise en réseau poste-à-poste. Chaque ordinateur peut accéder aux ressources d'un autre ordinateur du réseau.

**RVB**

Sigle de Rouge, Vert et Bleu. Couleurs de base utilisées par le tube cathodique de votre écran d'ordinateur pour créer des images couleur selon le principe du système additif.

**Support**

Matériaux sur lesquels les données sont imprimées, tels que papier rouleau et feuilles simples, papier ordinaire et papiers spéciaux.

**Spoule**

Première étape de l'impression au cours de laquelle le pilote d'impression convertit les données d'impression en codes lisibles par l'imprimante. Ces données sont envoyées au serveur d'impression ou directement à l'imprimante.

**Spool Manager**

Programme logiciel qui convertit les données d'impression en codes compréhensibles par l'imprimante. Voir aussi *Spoule*.

**sRGB**

Logiciel pour Windows dont le but est de vous aider à obtenir des tirages couleur WYSIWYG (what you see is what you get). Ce logiciel imprime les couleurs telles que vous les voyez à l'écran.

**Status Monitor**

Programme logiciel permettant de contrôler l'état de l'imprimante.

**Utilitaire**

Programme remplissant une fonction spécifique, généralement liée à la maintenance du système.

**vérification des buses**

Méthode de contrôle du fonctionnement de l'imprimante. Lorsque vous effectuez une vérification des buses, l'imprimante imprime la version du micrologiciel (ROM) et un motif de vérification des buses.

**WYSIWYG**

Acronyme de « What You See Is What You Get ». Terme utilisé pour décrire les impressions qui apparaissent à l'écran exactement telles qu'elles sont imprimées.

**Zone imprimable**

Zone d'une page sur laquelle l'imprimante peut effectivement imprimer. En raison des marges, cette zone est inférieure au format physique de la page.

---

# Index

## A

- Agrandissement, 100
- Aide (Mac OS X), 47
- Aide (Windows), 23
- Alignement des têtes, 179
- Annulation d'une impression (Mac OS X), 50
- Annulation d'une impression (Windows), 27
- Avancé, 101
- Axe
  - Installation du papier rouleau, 202
  - Installation et retrait, 205
  - Retrait du papier rouleau, 204

## C

- Caractéristiques
  - Caractéristiques électriques, 354
  - Interface, 363
  - Normes et conformité, 356
- Cartouches d'encre, 248, 253, 366
- Cartouches d'encre noire, 253
- Chargement de feuilles simples, 229
- Chargement du papier rouleau, 207
- ColorSync, 71
- Configuration système requise
  - Windows, 361
- Consommables, 366
- Cutter, 264

## D

- Dépannage, 287
- Désinstallation (Mac OS X), 57
- Désinstallation (Windows), 38

## E

- Épaisseur du papier, 189

- EPSON Printer Utility2, 42
- EPSON StatusMonitor (Mac OS X), 55
- EPSON Status Monitor 3 (Windows), 33

## F

- Feuille d'état, 193
- Feuilles simples
  - Type de support, 368
  - Utilisation, 229

## H

- Hamac de réception, 238

## I

- ICM du pilote, 67
- ICM hôte, 71
- Impression bannière, 128
- Impression de photos en noir et blanc, 84
- Impression poster avec marges, 112
- Impression sans marges, 88
- Impression sur papier personnalisé, 122
- Indication d'erreur, 287

## L

- Ligne de fin de page, 213

## M

- Message d'état, 152
- Messages d'erreur, 30
- Mode Maintenance, 194
- Mode Menu, 156
  - Alignement des têtes, 175
  - configuration du papier, 173
  - menus, 157
  - procédure de définition, 162
  - réglage de l'imprimante, 164

Motif de contrôle des buses, 177

## **N**

Nettoyage

Imprimante, 272

## **O**

Options, 364

## **P**

Pages/feuille, 109

Papier épais, 235

Papier rouleau

Chargement, 207

Type de support, 368

Photo Enhance (Windows), 82

## **R**

Réduction, 100

Réglage de la marge du papier, 88

Remarques pour les supports, 200

Remplacement

Cartouches d'encre, 248

Réservoir de maintenance, 263

Réservoir de maintenance, 263

## **S**

Service à la clientèle, 320

Support rouleau double, 202

Supports spéciaux EPSON, 200, 330, 368

Support technique, 320, 348

## **T**

Touches, 148

Transport de l'imprimante, 277

Type de support pris en charge pour  
l'impression sans marges, 90

## **U**

Utilitaires d'impression (Mac OS X), 53

Utilitaires d'impression (Windows), 31

## **Z**

Zoom, 100